



统计年鉴

深圳市大鹏新区

SHENZHEN DAPENG NEW DISTRICT STATISTICAL YEARBOOK

—2020—



深圳市大鹏新区统计年鉴

2020

深圳市大鹏新区统计年鉴 2020

SHENZHEN DAPENG NEW DISTRICT STATISTICAL YEARBOOK

深圳市大鹏新区发展和财政局

《深圳市大鹏新区统计年鉴（2020）》 编委会名单

主 编：杨涛

副 主 编：廖少锴

责任编辑：张考凤

编 辑：刘碧璠 陈 桃 苏小媚 陆木升 何嘉莹 侯叔芳
陈绮雯 戴建耀 胡晓飞

资料提供：（按姓氏笔画排序）

甘祖琛 古希婷 刘 影 李泽阳 李燕煌 吴楚楚
陆文捷 陈园园 唐丹丹 周 浩 钟仕强 邹胜豪
钱 晨 曾 怡 黄深燕 萧雪辉 蔡 畅 魏若宇

编印说明

《深圳市大鹏新区统计年鉴2020》收录大鹏新区建成以来经济、社会各方面数据，内容分为二十一章，涵盖新区自然地理、社会、气候、经济、人口、财政、劳资、教育、文化、卫生、体育、法律等各方数据，现对年鉴编辑及阅读方式作出简单说明：

1、本年鉴系根据2012年至2020年统计年报和有关资料整理而成，截止日期2020年12月31日，较为系统地反映了大鹏新区国民经济和社会发展情况。

2、根据最新掌握到的统计资料以及国家统计制度有关规定，本年鉴对过去发表的一些重要资料予以核实，为保证数据的可比性，部分数据有所调整。因此，读者在使用历史资料时，凡于本年鉴截止日期之前各方公布数据与本年鉴有出入的，均以本年鉴为准。

3、为便于各级领导、部门使用统计资料，主要统计指标均有上年对比数，篇后附录有主要统计指标解释。

4、根据省、市统计局相关规定，2018年起，固定资产投资仅公布增速。

5、使用统计数据要注意指标的含义、统计范围和口径变化，以及当年价和不变价的区分，如有疑问请查阅相关文件或咨询我局。

6、本年鉴部分数据由于计量单位取舍不同而产生的计算误差未作机械调整。

7、由于统计条件限制，资料取得未尽人意，加之水平所限，错漏难免，恳请批评指正。

8、相关符号说明：

1) “空格”表示该项指标数据不详；

2) “-”表示无该项统计指标数据或不可比；

3) “#”表示其中项；

4) “*”表示另有注解；

5) “’”表示统计口径发生更改，截止至2020年12月31日之前的相关数据仅做参考，具体数据以本年鉴为准。

目 录

| | |
|--|---------------|
| 第一章 概述 | - 1 - |
| 1.1 大鹏新区管委会工作报告 | - 2 - |
| 1.2 大鹏概况 | - 26 - |
| 第二章 综合 | - 29 - |
| 2.1 法人、活动产业单位数（2013-2020） | - 30 - |
| 2.2 辖区国民经济和社会发展主要指标(2012-2020) | - 31 - |
| 主要统计指标解释 | - 33 - |
| 第三章 国民经济核算 | - 34 - |
| 3.1 地区生产总值(GDP)（2012-2020） | - 35 - |
| 3.2 地区生产总值指数（2012-2020） | - 36 - |
| 3.3 地区生产总值三次产业构成（2012-2020） | - 37 - |
| 3.4 辖区各行业增加值及增速（2020） | - 38 - |
| 主要统计指标解释 | - 39 - |
| 第四章 人口 | - 40 - |
| 4.1 大鹏新区人口（2012-2020） | - 41 - |
| 4.2 户籍人口出生率、死亡率、自然增长率（2012-2020） | - 42 - |
| 4.3 土地面积、人口及人口密度（2012-2020） | - 43 - |
| 4.4 计划生育（2012-2020） | - 44 - |
| 4.5 计划生育本期（2020） | - 45 - |
| 主要统计指标解释 | - 46 - |
| 第五章 农业 | - 47 - |

| | |
|---------------------------------------|---------------|
| 5.1 农业基本情况 (2012-2020) | - 48 - |
| 5.2 农业总产值(2013-2020) | - 49 - |
| 主要统计指标解释 | - 50 - |
| 第六章 工业 | - 51 - |
| 6.1 规模以上工业情况 (2013-2020) | - 52 - |
| 6.2 规模以上工业总产值 (2020) | - 53 - |
| 6.3 按注册类型分规模以上工业企业主要财务指标 (2020) | - 55 - |
| 6.4 按行业分规模以上工业企业主要指标 (2020) | - 57 - |
| 6.5 规模以上工业产品库存、生产总量 (2020) | - 59 - |
| 6.6 规模以上企业经济效益指标 (2013-2020) | - 60 - |
| 主要统计指标解释 | - 61 - |
| 第七章 建筑业 | - 65 - |
| 7.1 按注册登记类型分建筑业产值 (2012-2020) | - 66 - |
| 7.2 按注册登记类型分各办事处建筑业产值 (2020) | - 67 - |
| 7.3 建筑业主要经济指标 (2012-2020) | - 68 - |
| 7.4 建筑业主要财务指标 (2012-2020) | - 69 - |
| 第八章 固定资产投资 | - 70 - |
| 8.1 按报表总类分固定资产投资情况(2012-2020) | - 71 - |
| 8.2 按行业分固定资产投资情况(2012-2020) | - 72 - |
| 8.3 固定资产投资及构成(2012-2020) | - 73 - |
| 主要统计指标解释 | - 74 - |
| 第九章 房地产 | - 75 - |
| 9.1 房地产开发构成(2012-2020) | - 76 - |

| | |
|--|---------------|
| 9.2 各办事处房地产开发构成（2020） | - 77 - |
| 9.3 商品房施工及竣工情况（2012-2020） | - 78 - |
| 9.4 各办事处商品房施工及竣工情况（2020） | - 80 - |
| 9.5 商品房销售和出租情况（2020） | - 81 - |
| 主要统计指标解释 | - 82 - |
| 第十章 商业和服务业 | - 83 - |
| 10.1 社会消费品零售总额及分类（2012-2020） | - 84 - |
| 10.2 限额以上批发零售贸易业商品购进、销售总额（2012-2020） | - 85 - |
| 10.3 限额以上批发零售贸易业销售情况（2020） | - 86 - |
| 10.4 限额以上批发零售和住宿餐饮企业主要财务指标（2020） | - 87 - |
| 10.5 按注册类型分规模以上服务业经济指标（2020） | - 89 - |
| 10.6 按行业分规模以上服务业主要经济指标（一）（2020） | - 90 - |
| 10.7 按行业分规模以上服务业主要经济指标（二）（2020） | - 91 - |
| 主要统计指标解释 | - 92 - |
| 第十一章 旅游业 | - 93 - |
| 11.1 旅客接待情况（2012-2020） | - 94 - |
| 11.2 旅游业年度基本情况（2012-2020） | - 95 - |
| 11.3 旅游业基本情况（2020） | - 96 - |
| 第十二章 财政 | - 97 - |
| 12.1 财政收支(2013-2020) | - 98 - |
| 12.2 地方财政一般预算收入（2020） | - 99 - |
| 12.3 地方财政一般预算支出（2020） | - 100 - |
| 12.4 税收收入(2012-2020) | - 102 - |

| | |
|---|----------------|
| 12.5 税收本期(2020) | - 102 - |
| 主要统计指标解释 | - 103 - |
| 第十三章 劳动工资 | - 104 - |
| 13.1 从业人员基本情况(2013-2020) | - 105 - |
| 13.2 城镇单位从业人员人数情况(2020) | - 106 - |
| 13.3 城镇单位从业人员工资总额情况(2020) | - 107 - |
| 主要统计指标解释 | - 108 - |
| 第十四章 教育 | - 110 - |
| 14.1 教育事业基本情况(2012-2020) | - 111 - |
| 14.2 教育事业基本情况本期(2020) | - 112 - |
| 14.3 各级各类学校学生情况(2020) | - 113 - |
| 14.4 普通学校入学率、升学(2020) | - 114 - |
| 主要统计指标解释 | - 115 - |
| 第十五章 卫生和社会保障 | - 116 - |
| 15.1 卫生事业基本情况(2012-2020) | - 117 - |
| 15.2 各办事处卫生事业情况(2020) | - 118 - |
| 15.3 防病工作情况(2020) | - 119 - |
| 15.4 妇幼卫生工作情况(2020) | - 120 - |
| 15.5 社会福利事业(2013-2020) | - 121 - |
| 15.6 社会保险参保人数及社保基金征收金额(2016-2020) | - 122 - |
| 主要统计指标解释 | - 123 - |
| 第十六章 文化和体育 | - 124 - |
| 16.1 文化事业(2012-2020) | - 125 - |

| | |
|-------------------------------------|----------------|
| 16.2 文化事业基本情况（2020） | - 126 - |
| 16.3 图书馆情况（2020） | - 127 - |
| 16.4 博物馆、纪念馆基本情况（2020） | - 128 - |
| 16.5 体育事业（2020） | - 128 - |
| 主要统计指标解释 | - 129 - |
| 第十七章 城市建设 | - 130 - |
| 17.1 城市建设水平(2012-2020) | - 131 - |
| 17.2 城市公共交通情况(2013-2020) | - 132 - |
| 17.3 各办事处城市园林绿地情况（2020） | - 133 - |
| 17.4 城市环境卫生情况(2012-2020) | - 134 - |
| 17.5 各办事处城市环境卫生情况（2020） | - 135 - |
| 17.6 供水（2012-2020） | - 136 - |
| 17.7 供电（2013-2020） | - 137 - |
| 17.8 城市建设工程情况（2015-2020） | - 138 - |
| 17.9 城市水务情况（2012-2020） | - 139 - |
| 主要统计指标解释 | - 140 - |
| 第十八章 环境保护 | - 141 - |
| 18.1 环境保护基本情况（2012-2020） | - 142 - |
| 18.2 各办事处环境保护基本情况（2020） | - 143 - |
| 18.3 废水排放及处理情况（2012-2020） | - 144 - |
| 18.4 工业废气排放及处理情况（2012-2020） | - 145 - |
| 18.5 各办事处工业废气排放及处理情况（2020） | - 146 - |
| 18.6 年度 PM2.5 监测数据（2013-2020） | - 147 - |

| | |
|--------------------------------------|----------------|
| 18.7 主要月份 PM2.5 监测数据 (2020) | - 148 - |
| 主要统计指标解释 | - 149 - |
| 第十九章 运输与邮电 | - 150 - |
| 19.1 交通运输业基本情况 (2012-2020) | - 151 - |
| 19.2 交通运输业基本情况本期 (2020) | - 152 - |
| 第二十章 其他社会活动 | - 153 - |
| 20.1 交通事故发生情况 (2012-2020) | - 154 - |
| 20.2 各办事处交通事故发生情况 (2020) | - 155 - |
| 20.3 火灾事故发生情况 (2012-2020) | - 156 - |
| 20.4 安全生产情况 (2012-2020) | - 157 - |
| 20.5 土地使用情况 (2012-2020) | - 158 - |
| 20.6 婚姻情况 (2014-2020) | - 159 - |
| 20.7 商事主体概况 (2012-2020) | - 160 - |
| 20.8 政府采购 (2013-2020) | - 161 - |
| 20.9 出租屋管理情况 (2012-2020) | - 162 - |
| 20.10 社会治安 (2012-2020) | - 163 - |
| 20.11 R&D 经费使用情况 (2013-2020) | - 164 - |
| 20.12 规模以上工业 R&D 经费使用情况 (2020) | - 165 - |
| 20.13 对外贸易进出口情况 (2012-2020) | - 167 - |
| 主要统计指标解释 | - 168 - |

第一章 概述



1.1 大鹏新区管委会工作报告

——2021年1月27日在龙岗区第六届人民代表大会

第八次会议上

大鹏新区管委会主任刘广阳

现在，我代表大鹏新区管理委员会，向大会作工作报告，请予审议，并请各位政协委员和其他列席人员提出意见。

一、“十三五”发展成就和2020年主要工作回顾

“十三五”时期是新区经济社会发展极不平凡的五年。面对世界百年未有之大变局，面对新区老百姓对美好生活的期盼，面对突如其来的新冠肺炎疫情，在市委市政府和新区党工委的坚强领导下，我们坚持以习近平新时代中国特色社会主义思想为指导，深入学习贯彻习近平总书记对广东、深圳工作的重要讲话和指示批示精神，围绕建设全球海洋中心城市集中承载区和世界级滨海生态旅游度假区的战略目标，按照“生态立区、经济强区”的发展思路，抢抓“双区驱动”和综合改革试点重大历史机遇，攻坚克难，化危为机，乘势而上，不断开创改革发展新局面，较好完成了“十三五”规划确定的各项目标任务。

——五年来，我们始终筑牢生态第一优势，强力推进生态环境治理和空间拓展重塑，城区环境更加和美宜居。“留得青山，赢得未来”，生态是我们第一优势，也是立区之本。这五年，新区坚持生态梦想，厚植生态优势，引领绿色发展，让天更蓝、地更绿、水更净。两轮“美丽大鹏”建设圆满收

官，建成污水管网 300 公里，污水收集处理率提升到 98.5%，在全市率先并提前两年半完成黑臭水体治理任务；近岸海域水质、空气质量接近世界一流湾区水平；全面实施生态文明体制改革总体方案，推出 16 项全国先行先试的改革举措，先后获评 4 块“国字号”招牌，生态品牌更加彰显。整治完成三大垃圾填埋场，垃圾分类先行示范区建设走在全市前列。累计拆除消化违建 257.1 万平方米，土地整备入库 1085.7 公顷，城市更新供应土地 24.5 公顷，城区宜居宜业宜游品质进一步提升。

——五年来，我们始终增强创新第一动力，深入推进产业科技创新和重点领域改革，经济发展动力更加强劲旺盛。“苟日新，日日新，又日新”，发展是我们永恒的使命。这五年，新区坚持高质量发展，在改革开放中守正创新，促进新区经济行稳致远。新区地区生产总值、固定资产投资总额、社会消费品零售总额、公共预算收入、全口径税收分别增长 27.8%、65.1%、27.5%、18.7%、32.6%。坝光国际生物谷完成投资 214.2 亿元，进入产业导入阶段；全球最大的综合基因库暨国内首个国家基因库建成并顺利运行；引进诺贝尔奖得主、院士等顶尖人才团队 7 家，国家级高新技术企业、市级以上创新载体分别增长 126%和 47%，全区专利授权量增长翻番。与坪山、前海等区域合作更加紧密。机构改革、营商环境、生态保护、全域旅游、教育医疗、综合执法、国企社企等重点领域改革多点突破，发展活力持续迸发。

——五年来，我们始终树立质量第一导向，扎实推进基础设施建设和重大项目落地，城市综合功能更加健全完善。“九尺之台，起于累土”，新区是唯一的功能区，也是后发展地区，打基础、补短板是我们后发赶超的必经路径。这五年，新区坚持全域统筹、内外兼修，先建城市、后兴产业，推动新区加快成势成形。新改扩建道路累计 97.8 公里，打通断头路 5 条，路网密度初步达到深标要求。建成绿道碧道 149.8 公里；新建公园 25 个，人均公园绿地面积 29.3 平方米，是全市平均水平近两倍。电力、燃气、供水、照明、公交、公共停车场、综合管廊等市政配套逐步完善，商业综合体、文旅特

色小镇等高端业态兴起，城市形象显著改善。国际食品谷、海洋大学、新大旅游项目、“双地铁”等一批重大项目落地，城市能级加速提升。

——五年来，我们始终围绕民生第一责任，持续推进民生短板补齐和民生底线筑牢，人民生活更加幸福安康。“民之所望，施政所向”，人民对美好生活的向往就是我们的奋斗目标。这五年，新区坚持人民至上，民生第一，把保障和改善民生作为事关人民福祉的大事来抓。九大类民生及公共安全累计支出 256.6 亿元，占一般公共预算支出比重的 78.3%。筹集各类安居工程房源约 2.6 万套，建成安置房 77.5 万平方米，开工统建楼 5 个。启动“五年十校”计划，成功引进人大附中深圳学校，组建全市唯一的市区纵向整合式医疗健康集团；千人学位数、千人床位数分别增长 14%、41%，千人养老床位数全市最多。文体惠民精彩纷呈，中国杯帆船赛、国际游艇展、新年马拉松连续举办；全国重点文物保护单位增至 2 处。社区集体经济股东人均分配增长约 1.6 倍，居民获得感大幅提升。累计投入财政资金 4.5 亿元，助力帮扶地区 57 个贫困村摘帽、62871 名贫困人口如期脱贫。

2020 年是“十三五”规划收官之年，我们着重抓了六个方面工作。

（一）保持高位推进，生态文明建设取得新成效

对标“最高最好最优”，全方位推进生态文明建设，不断创出闪亮品牌。生态环境状况指数自独立测评以来连续 5 年在全省 127 个县级评价单元中名列第一，连续两年获评中国最美县域。生态环境治理成效显著。持续提升水污染治理成效，构建强有力的水污染治理统筹机制，全域推动河流综合整治，深入推进河湖长制，完成雨污分流改造房屋 1.2 万栋，62 条河流年均水质全部达到 IV 类以上，取得新区全面开展水质监测以来的最好成绩。深入开展“大鹏蓝”行动，空气质量综合指数 2.41，连续八年全市第一；PM2.5 年均浓度下降 15.2%，获评“中国天然氧吧”称号。生态资源保护持续加强。强化森林和生态修复，植树造林 88 亩，森林抚育 1.65 万亩。全省首个跨桥式“生态廊道”开通。成功

举行首届全国珊瑚日、第四届全国净滩公益活动，养护人工礁盘 28 座、珊瑚 1 万余株，大鹏湾入选全国首批美丽海湾优秀案例，官湖沙滩列入省美丽海滩共建行动试点，新区美丽海湾建设经验获生态环境部领导批示肯定。生态文明体制改革梯次推进。整合执法资源，明确权责，构建“海域-流域-陆域”海洋生态环境治理体系。编制全国首个《海洋碳汇核算指南》，探索海洋生态经济应用路径。积极构建生态环境导向开发模式，推动生态环境治理与产业发展有效融合。全省首个“三审合一”环境资源专业法庭落户新区。国家生态文明先行示范区创建成效突出，新区入选国务院发展研究中心固定调研点，成为深圳经济特区建立 40 周年献礼案例。

（二）坚持“稳”“保”并举，经济发展迈上新台阶

扎实做好“六稳”工作、全面落实“六保”任务，实现疫情防控和经济社会发展双胜利。全年新区地区生产总值预计稳步增长；固定资产投资完成 119.7 亿元，增长 14.8%。“双区”建设顺利推进。成立新区推进“双区”建设领导小组，由班子成员牵头 7 个专责小组全力推动重大项目落地建设；出台贯彻落实先行示范区方案 50 项重点任务；印发贯彻落实综合改革试点方案，先行先试实施 14 个事项；深圳国际食品谷发展规划获市政府审议通过，粤港澳国际游艇旅游自由港建议方案获市先行示范办审议通过，海洋大学选址确定，重大机遇带来的战略叠加效应和政策集成效果初步显现。重点片区开发高潮不断。高水平编制国土空间分区规划，“三城三湾一区”空间发展格局获市主要领导肯定。全年安排重大项目 132 个，投资 92.1 亿元，创历史新高。争取抗疫特别国债 2.3 亿元，首次发行政府专项债 1.4 亿元。与市国资委签署协议，聚焦坝光片区发展全链条合作；国际生命科技中心科学研究中心提前一年落成，生物家园、绿岛国际、坝光文体中心等一批重大标志性项目加快建设。新大产业项目核准获市审核通过，金沙湾国际乐园五大主题场馆和 W 酒店封顶、凯悦酒店全面完工。优质创新资源加快集聚。新设立企业 873 家，增长 30.7%；新增商事主体 2336 家，增加 17.2%，新增国家高新

企业 16 家。农业基因组学研究中心获国家发改委批复建设，完成基因组所过渡所区改造工程，中国农科院深圳研究生院招生。深大海洋研究院、河大深圳研究院加快筹建。2020 年全球招商大会签约项目总投资 130 多亿；蓝韵等 4 个产业项目土地供应顺利，中海油气电深圳销售、中航油新源石化、泰康等 38 家优质企业落户。高层次人才引进数增长 14.9%，1 人获全国创新争先奖、1 人获全国劳动模范、2 人获深圳经济特区建立 40 周年创新创业人物和先进模范人物。科技扶持资金增长 40.7%，获全市科学技术奖项 8 个。营商环境持续优化。全年减税降费 2.9 亿元。推进开办企业便利化改革，实现新区创业“一键申报、一天办结、全程免费”。举办“湾区合作，共享未来”等投资推介会 10 次。加大重点企业扶持力度，开辟绿色通道，提供一站式服务。新区领导挂点服务企业 74 家，协调解决诉求 102 项。

（三）注重品质成效，城市建设管理迈出新步伐

城市发展空间有效拓展。发起“十大专项行动”总攻战，倒排工期、挂图作战、铁腕整治，拆除消化违法建筑 56.2 万平方米，完成市下达任务的 152.1%，居全市之首。加大土地整备力度，释放土地资源 383 公顷，其中较大面积产业空间整备签约和入库完成率夺取全市双第一。完成土地供应 17 宗 33.2 公顷。城市更新项目立项 11 个，实现“强区放权”以来“零的突破”，新增拆除重建用地 71.5 公顷。厘清多年久拖未决的新大旅游项目土地清理工作，并完成酒店用地挂牌出让；完成东涌水库、第二十三高级中学等市级征地拆迁考核任务；提速国际渔业（金枪鱼）交易体验中心、国家深海科考中心等重大项目用地保障。推行总设计师制度，提升城市规划水平。重大基础设施逐步完善。轨道交通取得重大突破，8 号线三期、深惠城际大鹏支线获国家发改委批复。南澳码头工程（口岸）启动国际设计招标程序，葵涌环城东路、鹏坝通道和油草棚通道规划审批取得突破性进展，葵涌环城西路、核龙线大鹏段市政化改造等重大交通项目加速推进，睿鹏大道等 20 个交通项目完工。葵涌生态体育公园等 6 个

公园建成。东部海堤三期工程杨梅坑示范段开园。国家管网深圳 LNG 外输管道全线贯通，输气量达 10 亿立方米。优质饮用水入户二期工程验收。建成 5G 基站 706 个，提前完成市下达任务；110 千伏下沙、坝光输变电工程相继开工。城市安全发展水平明显提升。刑事治安警情下降 10.5%；“三跨三分离”信访案件化解入选全省推进会案例；新区政法工作满意度连续三年全市第一。不断完善大安全、大应急、大减灾体系建设，较大以上安全事故零发生。大力开展消防安全隐患排查整治行动，火灾形势实现“三无”。妥善处置各类劳资纠纷 601 件，农民工欠薪治理“两清零”目标顺利完成。大力实施食品安全战略，食品安全工作考核连续三年全市第一。城市管理工作成绩斐然。垃圾分类走在全市前列，率先建成生活垃圾分类教育体验馆和移动志愿者 U 站，垃圾回收利用率达 41.4%，高于全市平均水平。公厕环境指数测评保持全市首位，建筑工地环境指数总分全市第一，月度环卫指数测评首摘全市桂冠。完成 97 个“城中村”综合治理。

（四）突出文旅融合，文明时尚城区建设获得新进展

旅游产业品质稳步提升。市海洋博物馆面向全球征集建筑设计方案；西涌滨海旅游度假区重新开园，城市设计国际咨询方案出炉；彭年企业家度假村加快建设；“重走东纵路”“寻根·铸魂·传承”等红色教育路线持续完善。举行“深圳人游大鹏”、美食季等系列旅游推广活动，直升机空中游览航线开通。3 条游径列入首批省历史文化游径和粤港澳大湾区文化遗产游径。大鹏所城获评全市首批“特色文化街区”，较场尾民宿小镇荣获“2020 中国最佳民宿集”，玫瑰海岸获评国家 3A 级景区。全年共接待国内外游客 967.9 万人次，接近去年同期水平，实现旅游收入 61.7 亿元，增长 20.8%。文化体育事业蓬勃发展。叫响“大鹏生态文学奖”“大鹏自然童书奖”“大鹏自然课堂”三大品牌，全国首个生态文学创作基地永久落户。自创主旋律歌曲《灯火里的中国》，登上央视新年音乐会。坝光自然学校、流动海洋少年宫等一批科普研学品牌广受好评。大鹏所城活化利用入选省文物古迹活化利用典型

案例，非遗舞蹈教程《形韵》荣获省“非遗进校园”十大精品案例，中国华侨国际文化交流基地挂牌。创新山地户外运动管理制度。“深爱大鹏”融媒 APP 精彩亮相。文明城市创建成效突出。开展“文明生活百日行”活动，率先在景点景区推出“文明一米线”；公共文明指数总分全市第一，交通文明指数 30 个月全市居首。大鹏古城博物馆获评全省文明单位。

（五）攻坚短板弱项，社会民生事业实现新突破

九大类民生及公共安全支出完成 56.2 亿元，年度 40 项民生实事全部完成，推动民生事业实现跨越发展。基本民生保障更加坚实。保持零就业家庭动态归零，户籍人口登记失业率仅 0.68%。新增供应公共住房 1520 套，增长 221%，房源供应量创历史新高；全市首个可售型人才住房项目开工，东涌统建楼入住。8 家农贸市场升级改造全部完成。新区慈善会成立。高标准打造儿童友好型城区，成为深圳青年发展型城市唯一试点城区，建成全市最美“青年驿站”。教育卫生事业加快发展。新增 3 所公办幼儿园，提前完成市下达“5080”任务。公办普高上线率 54.1%，大幅高于全市平均水平。人大附中深圳学校首届高考高优率 57.8%，表现突出。市大鹏医院加快建设，全市最大幽门螺旋杆菌标本数据库建成，新区首家一类社康中心启用。全科诊疗服务满意度、基本公共卫生服务项目满意度蝉联全市第一。社区经济和对口扶贫取得突破。出台促进社区集体经济健康发展 16 条措施，推动葵涌街道 69 家社区和居民小组一级股份合作公司高效整合为 9 家社区公司。源城区陂角村获评全省乡村振兴大擂台优秀村，巴马县在广西 33 个国定贫困县考核中获满分。

（六）强化作风建设，政府工作效能有了新提升

政治建设全面深化。坚持把学懂弄通做实习近平新时代中国特色社会主义思想作为主线，进一步增强“四个意识”、坚定“四个自信”、做到“两个维护”。深入学习贯彻党的十九届五中全会精神，认真学习贯彻习近平总书记出席深圳经济特区建立 40 周年庆祝大会和视察广东、深圳重要讲话、重要

指示精神，组织“第一议题”学习 1275 次，开展专题调研 56 项。党政信息完成率全市第一。法治建设持续加强。组织市、区人大代表、政协委员开展视察调研活动 82 场，高质量完成各级人大建议 71 件、政协提案 15 件。率先开展街道综合执法体制改革试点，新区统战、退役军人、劳动仲裁等服务阵地揭牌，溪涌、水头社区获评省“民主法治示范社区”，葵涌司法所被授予全国公共法律服务工作先进集体。基层治理智慧精细。智慧大鹏运行指挥一体化平台荣获 2020 智慧城市先锋榜优秀应用案例一等奖，新区政府门户网站工作经验被全国推广。完善“1+3+N”职责清单体系，推动街道精细治理、精心服务。首批 11 个“物业城市”试点有序推进。葵涌街道获评全市首个学习型街道，大鹏街道入选全市首批国际人才街区创建点，南澳街道“城市琢玉行动”上榜全市治理优秀案例。廉政纠风纵深开展。推行“灵魂重塑”工程，开展全链条谈话和全覆盖回访教育。持续深化基层减负，集会套会占比 28.1%，精简文件 55.7%。公用经费及“三公”经费压减 13%。严肃整顿会风会纪，深入开展明察暗访。加大执纪问责力度，全年立案审查调查 70 宗 70 人，党纪政务处分 48 人；落实“三个区分开来”，建立容错正面清单和纠错对策清单，为 22 名干部澄清是非，树立遏制腐败、鼓励干事的执纪导向。

艰难方显勇毅，磨砺始得玉成。新冠肺炎疫情发生以来，我们始终坚持把人民生命安全和身体健康放在第一位，超前谋划、全面动员、科学防控，除去年 1 月底 2 名武汉游客被确诊外，持续保持区内“零关联、零传染、零输入”。2 人获省抗击新冠肺炎疫情先进个人，8 家单位、13 人获市抗击新冠肺炎疫情表彰。一是迅速形成疫情防控强大合力。及时设置小区防疫卡点 127 个，组成突击队和“1+3”工作小组，932 名党员干部、1023 名志愿者驰援一线；以全市最快速度建成 3 家医院发热门诊、4 个集中隔离点，全区 12%的医护人员投入集中隔离场所；落实应检尽检，采集核酸检测样本 3 万余份；全面加强渔船渔民管理，港澳流动渔船管控模式获全省推广。建立联巡联勤联防联控机制防范境外疫情海上输入，捣毁一个横跨深港惠汕四地的走私犯罪团伙，获公安部贺电表彰。二是有力推动企业复工复产。成立 5 个工作专班，“一企一策”帮助解决企业困难；出台“7+9”惠企政策和稳增长“40 条”，

安排疫情防控和企业复工复产扶持资金 2.26 亿元。推动区属国企、社区股份公司免除企业租金 3400 万元。3 月，建设工程复工、返岗率全市率先达到两个 100%；4 月，规上工业增加值增速全市首个实现正增长；5 月，旅游业恢复到去年同期九成水平；上半年，GDP 成功“转正”。三是扎实做好常态化疫情防控。加强海鲜市场、农贸市场、超市等场所以及冷链环节产品、人员和环境的常态化监测，坚决阻断潜在疫情传播渠道；推行重点景区节假日游客预约制度，引导分时段游览、游客间隔入园；构筑师生健康安全防线，确保复学复课平稳有序、万无一失。重点人群疫苗接种“应接尽接”，创建“无疫小区”73 个，实现被动抗疫向主动防疫转变。

此外，统计、审计、计生、民族、宗教、对台、侨务、民防、双拥、档案、史志、外事、国防动员等工作都取得新进展。

各位代表，过去五年取得的成绩来之不易，积累的经验弥足珍贵。我们深切感受到，做好政府工作必须始终坚持党的全面领导，认真学习贯彻习近平新时代中国特色社会主义思想，认真落实中央省市的各项决策部署；必须始终践行新发展理念，抓实项目工作增投资，突出发展特色产业培育新动能，强化城市更新提价值、塑品质，注重企业服务保存量、扩增量，保持生态文明建设战略定力，向改革创新要高质量发展；必须始终贯彻以人民为中心的发展思想，高度重视社会事业发展，持续加大民生投入，大力推进各项民生工程，在加快发展中不断增进人民福祉；必须始终加强政府自身建设，依法行政、科学决策、狠抓落实，切实增强执行力和公信力。这些成绩的取得是中央省市正确领导的结果，是全区干部群众团结奋斗、顽强拼搏的结果。在此，我谨代表大鹏新区管委会，向全区人民，向各位人大代表和政协委员，向各民主党派、各人民团体、大鹏籍港澳同胞、台湾同胞、海外侨胞、驻新区部队官兵、各新闻媒体，向所有关心支持新区改革发展的社会各界朋友，致以崇高的敬意和衷心的感谢！

在总结成绩的同时，我们清醒地认识到，新区发展还存在一些问题和挑战，主要表现在：一是发展后劲有待提升。经济总量不大，主导产业过于集中，具有支撑性的特色产业普遍处于培育阶段，特色产业缺少龙头项目和领军企业，高质量发展空间有待突破，财政收支矛盾日益突出，需不断探索大都市生态城区发展新路。二是生态环境改善难度增大。作为深圳生态保护区与城市发展边缘区，新区较难分享到特区发展的外溢红利，特别是保持生态文明建设的良好势头，高点护盘、高位突破的难度越来越大。三是民生保障仍有不足。优质的教育、医疗等公共服务产品供给，与人民群众对美好生活的期盼尚有一定差距；应对突发重大公共卫生事件的能力存在不足，安全监管压力依然不小。四是政府自身建设还需加强。少数干部缺乏进取精神和责任担当，专业能力、职业素养和执行效率有待提升；营商环境仍需优化。对此，我们将以更大的决心、更强的力度、更有力的措施，切实加以改进。

二、“十四五”发展主要目标思路

“十四五”时期是我国全面建成小康社会、实现第一个百年奋斗目标之后，乘势而上开启全面建设社会主义现代化国家新征程、向第二个百年奋斗目标进军的第一个五年。站在新的发展起点上，新区既迎来“双区驱动”、综合改革试点等一系列利好叠加机遇，又面临复杂多变的国际环境、疫情处于常态化防控的新挑战。困难不可低估，信心不可动摇。

我们要以习近平新时代中国特色社会主义思想为指导，全面贯彻党的十九大和十九届二中、三中、四中、五中全会精神，深入学习贯彻习近平总书记出席深圳经济特区建立40周年庆祝大会和视察广东、深圳重要讲话、重要指示精神，深入贯彻落实党中央、国务院决策部署、省委省政府、市委市政府和新区党工委工作部署，围绕“十四五”规划纲要，立足新发展阶段，贯彻新发展理念，融入新发展格局，抢抓“双区驱动”重大历史机遇，深入实施生态立区、经济强区、创新引领、民生为本、统筹联

动等发展策略，拉长板补短板争样板，加快建设全球海洋中心城市集中承载区，打造世界级滨海生态旅游度假区，为深圳建设中国特色社会主义先行示范区作出积极贡献。

“十四五”时期，新区将锚定全球海洋中心城市集中承载区和世界级滨海生态旅游度假区战略定位，着力建设生态环境更优的“美丽大鹏”、海洋气息更浓的“海韵大鹏”、发展动能更强的“活力大鹏”、城区环境更美的“品质大鹏”、民生保障更实的“幸福大鹏”，努力打造粤港澳大湾区的亮丽名片。2025年新区地区生产总值达到500亿元；全社会固定资产投资达到220亿元；居民人均可支配收入增速达到7%；PM2.5年均值控制在20微克/立方米以内，污水处理率达到99%以上，生态环境状况指数持续保持全省最优。

做好新区“十四五”时期的工作，需牢牢把握以下思路和重点：

一是统筹传承与创新的关系，凝聚实现科学跨越发展的强大动力。新区建区近十年，通过“美丽大鹏”和高质量“美丽大鹏”建设，已打下较为扎实的基础，即将由“创业十年”向“黄金十年”迈进。要谋求新发展、创造新业绩、实现新跨越，必须在传承中发展，在发展中创新，抢抓一系列重大历史机遇，坚定用好改革开放这关键一招，坚持创新驱动发展战略，敢闯敢试、开放包容、务实尚法、追求卓越，勇于破除体制机制障碍，形成干事创业的良好政治生态，走出一条特色鲜明、绿色生态的发展新路。

二是统筹保护与开发的关系，建设人与自然和谐共生的美丽中国标杆区。秉持“生态立区、经济强区”，在保护中开发，在开发中实现更高层次的保护。持续做好国土空间分区规划，注重城市建设与生态环境有机结合、与发展定位匹配契合，构筑高品质滨海城区空间格局。突出抓好生态保护，统筹推进与核电、LNG等新能源产业高质量融合发展，海陆统筹实施生态系统保护和修复工程，将各类开发活动严格限制在资源环境承载能力之内。高位实施制度创新，勇担生态文明建设“开路先锋”，加

快试行 GEP 生态系统生产总值统计与核算，着力构建产权清晰、激励有效、监管严格、参与多元的生态文明制度体系；巩固提升污染防治成果，加强环境监测，坚持治水、治气、治海、治绿、治污多措并举，提高生态精细化管理水平。

三是统筹强基与赋能的关系，构建特色高端现代产业体系。坚持高质量发展，把准功能定位，承担使命责任，充分发挥区位优势、生态优势、发展优势，更加主动服务和融入以国内大循环为主体、国内国际双循环相互促进的新发展格局。深化供给侧结构性改革，向特色高端产业发力、聚力，在厚植能源重镇优势同时，围绕产业链部署创新链、围绕创新链布局产业链，前瞻布局生物、海洋等战略性新兴产业，大力培育具有核心竞争力的主导产业。全面实施生态环境导向开发模式，积极探索“学研产商旅”协同发展，推动产业项目形成“开工一批、建设一批、谋划储备一批”的滚动发展格局。

四是统筹文化与旅游的关系，打造世界级滨海生态旅游度假区。坚持高端引领，加强文旅融合，通过拓展地理纵深和内容纵深，以文塑旅、以旅彰文、宜融则融、能融尽融，不断丰富“旅游+”和“+旅游”的内容和形式，培育旅游新业态、新模式，开启新区全域全季全业态旅游新征程。提高旅游交通运行能力和接驳效率，打通对外“大通道”，构建区域“大网络”，畅通内部“大循环”，实现通山达海、望海观山。引进提升高端话剧、影视、帆船、赛艇等文体品牌，将文艺细胞植入有价值传统村落，让游客得到全新体验。

五是统筹发展与安全的关系，形成共建共治共享共同富裕的民生发展格局。坚持安全发展理念和共同富裕方向，推进平安和谐幸福大鹏建设。把统筹好发展和安全作为新区经济社会发展的重要工作遵循，将风险和底线的思维贯彻到整个战略、规划和制度的制定和执行之中，注重发展的前瞻性、战略性、全局性、协调性、安全性。把以人民为中心的发展思想作为一切工作的出发点和落脚点，将人

民至上落实到具体行动中，以大民生视野增进人民群众福祉，提高公共服务便民水平，全面落实常态化疫情防控，努力实现“民生七有”目标。

六是统筹严管与担当的关系，打造人民满意的服务型政府。将政治建设摆在首位，坚持把党的全面领导贯穿于政府工作的各领域、全过程，增强“四个意识”、坚定“四个自信”、做到“两个维护”，树牢宗旨意识，强化责任担当，积极打造法治政府、数字政府、廉洁政府。切实转变作风，健全激励机制和容错纠错机制，落实“三个区分开来”，提高“七种能力”和“八大本领”，形成争先创优、激情燃烧的干事创业氛围。同时，推动全面从严治党向纵深开展，加强党风廉政建设，强化审计监督和绩效管理，对不作为、乱作为、推诿扯皮的公职人员厉行倒查、严格问责，对腐败零容忍，营造风清气正、蓬勃向上的政治生态。

三、2021年重点工作安排

2021年是建党100周年，是“十四五”规划开局之年，也是大鹏新区成立10周年。今年新区经济社会发展主要预期目标是：地区生产总值增长3%左右，规模以上工业增加值增长3%左右，社会消费品零售总额增长2%左右，全社会固定资产投资增长10%左右，一般公共预算收入增长0.5%左右，外贸进出口总额与上年持平；居民人均可支配收入增长4%左右，居民登记失业率控制在1%以内；PM2.5年均值控制在20微克/立方米以内，空气质量综合指数保持全市最优，污水收集处理率稳定在98.5%以上，河流水质稳定在IV类以上，力争90%稳定在III类以上，近岸海域水质100%达到功能区标准，生态环境状况指数继续保持全省最优，完成节能减排考核任务。要实现上述目标，必须认真落实市委市政府和新区党工委决策部署，增强忧患意识、树立底线思维，坚定信心，扭住关键，全力抓好以下“十大行动”，奋力推动新区“十四五”高质量开局起步。

（一）实施生态文明建设行动，提升生态环境质量

坚定践行绿水青山就是金山银山的理念，在更高起点上推进生态文明建设，努力为深圳建设国家可持续发展议程创新示范区和打造人与自然和谐共生的美丽中国典范作出大鹏示范。

创新实施绿色开发。积极申报国家生态环境导向开发模式试点项目，健全协调机制，搭建项目库，高标准制定坝光生物谷 EOD 模式试点方案，编制片区自然资源资产负债表，建设 3 条山海廊道、2 座湿地公园、3 座综合公园，严格保护盐灶古村风貌并加以活化利用，通过绿色开发和产城融合，既保护青山绿水，又留住浓浓乡愁。

切实加强生态资源保护。高标准落实“三线一单”管控要求，完善全要素治理和“海域-流域-陆域”统筹联动模式，统筹推进“美丽海湾”建设。加速东涌红树林湿地园、大鹏湾海洋牧场等项目建设，实施森林抚育、珊瑚保育等生态修复工程，提升生物多样性。强化生态山林、滨海体系建设，确保生态环境状况指数保持全省最优。加快“中国天然氧吧”体验区建设，率先探索“碳中和”“碳达峰”实施路径。

深入抓好污染防治。巩固水污染全面整治十大行动成果，推进正本清源全覆盖二期工程，创建污水零直排区。加快推动东部海堤三期工程，完成 5 公里以上建设，实施 11 条河流综合整治。加大联合执法力度，深入开展“大鹏蓝”行动，落实“7 个 100%”扬尘污染防治措施，推进臭氧综合治理，建好负氧离子监测站点，完善生态环境监管体系。

（二）实施重点改革牵引行动，提升新区发展能级

结合 2021 年改革计划，以综合改革试点为契机，精准发力、锐意创新，加快重大项目、重点片区和重大平台建设，不断提升新区发展能级。

争当重大改革先锋。积极实施《大鹏新区抢抓先行示范区综合改革试点实施机遇争当改革先锋工作方案》，推动深国投官湖项目、水头沙非农建设用地、南澳码头（口岸）用地等 10 项以上试点事项取得阶段性成果，力争 1-2 个项目纳入第二批市级综合改革试点清单。研究探索核电、LNG 等新能源产业与新区特色产业协调融合发展实施途径，增加人口、产业承载力，打造高质量融合发展示范片区。积极申请金沙湾、西涌等 6 个海域使用权，试点探索沙滩生态产品价值实现机制。推动《粤港澳国际游艇旅游自由港建设的建议方案》上报省湾区办，争取游艇“自由行”创新政策率先在新区落地。创新实施差异化政策，促进资本、人才、住房等生产要素合理流动和高效集聚。

狠抓重大项目建设。充分发挥重大项目牵引作用，谋划实施一批打基础、强功能、利长远、惠民生的重大项目。全年安排重大项目 105 个，总投资 1928 亿元，打好 15 个重点项目攻坚战，年度完成固投计划 100 亿元，增长 25%。全力推动新大旅游项目完成土地供应并开工建设。启动南澳码头工程（口岸）主体工程建设，年内完成口岸大楼基坑施工；大力推动深圳海洋博物馆开工建设。推动深圳蓝韵智能医疗创新产业园、中航时尚健康集团总部等招商大会项目落地转化，坝光孵化器和创新园 2 个项目开工。

提速重点片区建设。加快深圳国际生物谷坝光核心启动区建设，探索“学研产商旅”五位一体开发模式，年内完成投资 61 亿元，增长 15%，国际生命科技中心、安居银叶湾府人才房等 5 个项目实现封顶，加快坝光文化中心、体育中心建设。力争金沙湾国际乐园夏季开园，实现金沙湾体育馆、公共文化艺术馆年内开馆。开展大鹏所城文物保护三期工程。完成西涌片区品质提升一期工程，推动城市设计方案尽快落地，打造城市新客厅。

强推重大平台建设。推动筹备设立海洋大学，协同推进国家深海科考中心组建。加快深圳国际食品谷规划建设，完成国际食品科学中心建设方案编制并推动立项，大力推动农业基因组学研究中心建

设，加快支持建设岭南现代农业科学与技术广东省实验室深圳分中心、马歇尔生物医药工程实验室大鹏转化中心、广东省水生动物健康评估工程技术研究中心。联合华大基因，完成国家基因库二期可行性研究等前期工作。

（三）实施产业绿色赋能行动，提升经济质量和竞争力

贯彻新发展理念，坚持把发展经济的着力点放在实体经济上，巩固能源重镇优势，因地制宜发展各类特色产业，推进“补链、强链、延链”工作，构建特色高端现代产业体系。

安全高效发展能源产业。继续发挥能源产业的基础性作用，稳住经济基本盘。加快岭澳核电三期工程、国家管网深圳 LNG 应急调峰站、东部电厂二期等重大能源项目规划建设。打造清洁、低碳、安全、高效的能源供给体系，努力建设国家级新能源产业基地。全年销售电量 12.5 亿千瓦时、天然气量 1080 万吨，分别增长 4%、7%。

加快打造特色产业高地。依托“两谷两园”，打造生物产业融合发展体系，引进战略性新兴产业龙头企业、核心研发潜力企业不少于 10 家，遴选 100 多家签约项目分批落户新区，孵化不少于 10 个项目及企业。与坪山区开展产业合作，携手打造粤港澳大湾区生命健康创新试验区，争取形成 1-2 个重点合作项目。同时，围绕全球海洋中心城市集中承载区目标，加快培育特色海洋产业，谋划布局海上核电、波浪能利用等新能源产业，推进国际渔业（金枪鱼）交易体验中心建设，提升海洋资源开发利用水平。年内引进 4-5 家龙头海洋企业、高端海洋科研机构，海洋研发支出占 GDP 比重提升至 2.8%。

突出抓好产业科技创新。深度融入广深港澳科技创新走廊建设，聚焦战略性新兴产业领域，加强与核电、LNG 等大型新能源企业的科技合作，推动创新专利技术的转化、利用和推广，构建“基础研究+技术攻关+成果产业化+科技金融”全过程创新生态链。依托国家基因库、中广核工程有限公司等科研

院所、企业，支持建设核电安全监控技术与装备国家重点实验室、国际生命科技中心等一批重大基础设施，打造科技创新高地。争取海洋科技创新发展论坛和深港澳海洋科普展览等活动永久落户大鹏。

全面加强招商引资。制定全区招商工作方案，分解任务指标，调度各相关行业主管部门和办事处联动招商，形成工作合力。全年实现 10-20 家有一定规模、影响力的异地企业迁转或在新区设立子公司、销售公司。围绕主导产业和坝光等重点片区，加快 10 亿元以上投资的重大项目和产业园区洽谈引进，积极培植新增税源。成立专班，服务推动 2020 年全球招商大会光明食品、泰森食品等 4 个重大产业项目落地，加快释放新增产能。

（四）实施文旅融合提速行动，提升发展软实力

按照“全域、全季、全业态”理念，以“旅游+”和“+旅游”为抓手，加快促进旅游与文化、体育、海洋、创文等融合发展，打造更多特色高端旅游产品，实现大鹏旅游“旺季更旺、淡季不淡”。

打造文旅融合发展示范区。拓展地理纵深和内容纵深，大力创建国家级文旅融合示范区。依托大鹏所城文化旅游区、历史文化游径等文旅融合项目建设，推动“一线七点”红色旅游线路创建省级传承红色基因主题教育线路，沙鱼涌景区申报省级红色旅游示范基地，谋划非遗项目活化升级，做强旅游诚信联盟和新区文旅投资公司，引进知名文旅企业参与有价值传统村落活化利用。高标准推动葵涌三溪、大鹏古城、南澳墟镇、土洋红色小镇四大精品项目，打造大鹏特色城市名片。

提速文体旅基础设施建设。加快规划建设咸头岭遗址公园及博物馆、大鹏所城、市海洋博物馆、新区文体中心等 4 个重大项目；实施彭年企业家度假村、所城较场尾基础设施建设等 7 个重点项目，共完成投资 15.6 亿元。加快新区档案馆·方志馆立项建设。促进民宿规范健康发展，提升民宿品质和影响力。

培育文化体育品牌。加快推动珠江口明清海防体系联合申报世界文化遗产，合力推进国际化街区和海防特色历史文化街区建设，将大鹏办事处打造成国际化旅游品牌小镇。实施全民健身计划，开展体育消费城市试点，继续办好中国杯帆船赛等品牌赛事，争取参与举办 2021 年世界沙滩运动会等国际一流赛事。加速沙鱼涌、大澳湾、金水湾、东西涌等片区开发建设，加快打造国际户外运动天堂。以金沙湾国际乐园开业为重点推动主题乐园等产业集群发展，逐步构建高端旅游产品体系。高水平举办旅游美食季等系列节庆活动，实现“月月有精彩、季季有活动、年年有好戏”，进一步提升新区旅游的知名度和美誉度。

纵深开展文明城市创建。对标全国文明城市创建测评体系，系统谋划第七届全国文明城市创建工作，推出“大鹏十年·致敬深圳”稻田菊花秀。深入开展科普工作，举办第二届深圳科普月活动及“行知科普·游学大鹏”活动。加快推进海洋儿童友好型城区建设，将大鹏自然童书馆打造为新区儿童活动和自然教育基地，擦亮大鹏自然童书奖活动品牌，推动全国生态文学创作基地和大鹏生态文学奖再结硕果。

（五）实施营商环境深耕行动，提升创新创业活力

突出市场化、法治化、国际化，营造稳定公平透明、可预期的发展环境，努力以一流的营商环境带来一流的经济社会发展质效。

扎实做好企业服务。推进区街两级挂点服务企业机制常态化、制度化，确保重点企业年度走访全覆盖。深化构建“亲清”新型政商关系，优化执法机制，真正做到“有事服务、无事不扰”。支持企业转型升级提质，加大政策扶持力度，安排重点企业扶持资金 2500 万元，扶持社区集体经济 1500 万元，扶持产业资金 3460 万元。

提升政务服务质量。出台优化营商环境改革任务清单，推动各项惠企利民措施落到实处。组建以人大代表、政协委员、企业家代表为成员的优化营商环境咨询监督委员会，参照全国营商环境评价体系和评价方法，优化营商环境方案。推动企业开办从“串联模式”向“并联模式”转变，提升企业办事效率。

推动法治建设提质创优。科学编制实施法治大鹏规划纲要，统筹推进“全域普法”，加大宪法、民法典普法宣传力度，优化普法模式、创新送法形式、丰富法治文化产品，立足资源禀赋打造一批法治文化阵地。不断健全公共法律服务体系，强化公共法律服务产品供给，打造大鹏公共法律服务品牌。全年举行普法活动 200 余次，法律援助咨询服务 2500 余人次，为来深建设者提供法律咨询 1500 余人次。

加强人才引进培育工作。坚持人才引领发展战略地位，遵循“引得进、留得住、用得好”思路，强化服务意识，全力推动人才政策优化落地。依托重点人才单位，探索搭建引进优质海外人才渠道。加快筹建人才企业服务中心，建立“专职+兼职”人才服务专员队伍，引入“公益性+有偿性”服务方式，争取深圳国际创新创业大赛在大鹏设置海洋类行业赛，深入推进国际人才街区建设，加快青年发展型城区建设，不断优化新区人才创新创业环境。

（六）实施空间优化拓展行动，提升城区整体品质

坚持规划引领、综合施策，深入开展“国土空间提质增效”行动，加强精细化管理，下绣花功夫，让城区运转更聪明、更智慧。

不断优化城区空间布局。结合“十四五”规划纲要，统筹编制国土空间保护和发展规划等 25 个专项规划，以规划先行驱动片区后发优势，推进葵涌中心区法定图则修编，以城市东部中心标准建设葵

涌中心区，将大鹏街道打造为旅游门户和旅游服务中心，加快南澳滨海特色风情小镇建设，统筹构建差异化、高端化、精品化城区发展新格局。

提质增效国土空间。坚持把城市更新作为中心工作推进，着力发挥政府引导作用，打造精品更新项目，全年推动 33 个城市更新项目，完成更新规模 237.4 公顷，完成更新单元专项规划 8 个，供应用地 20 公顷；加力提速土地整备，有力保障产业、民生、交通、旅游等重大基础设施用地。全年开展土地整备项目 10 个，整备面积约 230 公顷、实施重点房屋征收项目 10 个；铁腕抓好查违工作，综合运用手段，始终保持高压态势，确保违建“零增量”、存量“负增长”，违法建设治理力争完成 100 万平方米，确保查违成绩持续走在全市前列。

打造宜居宜游“最干净城区”。创新开展“清滩护河净山”志愿者专项行动和城市微改造项目，打造山海公园带，推进下沙片区公园、新大山海生态公园、锣鼓山公园等 15 个公园建设。常态抓好环卫日常管理，推动各项环卫测评成绩稳中有进。完成社会公厕改造升级，年内建成 6 个“网红公厕”。创建垃圾分类先行示范区，加快生态环境园和能源生态园等大型集中处理设施建设，厨余垃圾末端日处理能力达到 50 吨以上，实现绿化垃圾 100%资源化利用，使垃圾分类处理体系成为全市标杆。

抓实抓牢城区安全运行。全面提升安全文化影响力，营造共建共治氛围。深入开展建筑施工、道路交通、危险化学品、消防安全等安全生产专项整治，全面推进应急管理科技信息化建设。紧抓建党 100 周年等重大关键节点维稳安保，推动扫黑除恶常态化，推进更高水平的“平安大鹏”建设，群众安全感、政法工作满意度和平安创建知晓率保持全市先进。同时，发力推进“智慧大鹏”建设，积极运用大数据、云计算、5G、区块链等先进技术，提升新区管理服务指挥中心的城市大脑能力。

（七）实施路网体系完善行动，提升交通运行效率

坚持目标导向，立足内外循环，加快完善全区交通发展格局，统筹交通资源配置，发挥交通运输支撑发展作用。

合力推进轨道交通。积极沟通对接，推动深惠城际大鹏支线和轨道8号线三期开工建设。加强谋划，合理布局，推进新区小运量轨道交通T2旅游专线规划工作。结合轨道交通建设，同步开展地上、地下空间综合规划和开发利用。

加快建设市政交通。按照“两横两纵、东西两翼”干线路网规划，抓好交通基础设施项目建设，推动坪西路（水头-新大）市政工程等17个交通项目年内开工，推进盐坝高速市政化等市级重大项目前期工作，鹏坝通道（坝光段）、核龙线大鹏段二期改造等20项工程完工，确保葵涌环城西路隧道主体贯通，启动布新路东延、鹏布三路等4条道路建设，打通中山路延长线。

精心打造慢行交通。构建“步道、绿道、廊道、碧道”一体化城区慢行系统。年内完成24公里碧道建设，提升改造10公里绿道，加快构建“绿道网”。改造提升金葵东路等道路老旧破损慢行设施，年度完成改造提升约1万平方米。

（八）实施共建共享惠民行动，提升辖区民生福祉

坚持民生问题和需求导向，加大投入、强化保障，安排九大类民生支出51.9亿元，努力让群众获得感成色更足、幸福感更可持续、安全感更有保障。

抓好民生实事落地。认真落实民生实事人大代表票选制，抓紧推进年度民生实事，逐步构建优质均衡的公共服务体系；全年实施民生微实事项目450个，投入资金5000万元，用于党建引领、便民利民、社会融合、心理健康等民生领域项目。创新思维发展集体经济，盘活社区集体物业厂房等闲置资源，积极参与城市更新项目，确保集体资产保值增值。推进城中村管道天然气改造二期工程，确保一

季度完工，公福项目年内完成改造，小型工商用户管道天然气改造项目全面铺开。加快推进大鹏、南澳片区水源保障工程，完成9个小区二次供水改造工程。

推进优质均衡教育供给。引进挖掘人大附中、亚迪等名校资源，以名校扶弱校、带新校，扩大优质教育资源覆盖面。人大附中深圳学校（九年一贯部）二期教学楼和大鹏第二小学综合馆工程完工，新增小初学位1010个；谭屋围城市更新配套学校完成主体结构封顶，红岭教育集团大鹏校区、市第二十三高级中学项目总体形象进度达标。加快推动白石岗城市更新配套学校、葵新西配套学校等前期工作。云山栖、东涌家园幼儿园年内开园，新增幼儿园学位450个，公办幼儿园学位占比达60%。

协调发展健康卫生事业。发挥医疗健康集团优势，努力打造市、区融合的高水平紧密型医联体“大鹏模式”，力争成为国家医改新模式。加快市大鹏医院建设。完成国家卫生城市复审迎检工作任务，全面启动省级“健康促进区”创建工作。

改善民生保障体系。实施精准就业创业扶持政策，大力帮扶就业困难人员，广泛开展就业培训，确保零就业家庭动态归零。分类推进12个重点统建楼项目，开工安置房和统建楼项目2个，探索符合新区实际的人才住房配租政策改革。巩固拓展对口帮扶和扶贫协作成果，构建长效机制，促进脱贫攻坚与乡村振兴有效衔接。

（九）实施疫情防控阻击行动，提升辖区防疫水平

坚持把疫情防控工作放在第一位，毫不放松抓好“外防输入、内防反弹”，扎实开展常态化疫情防控工作，有效维护新区来之不易的疫情防控成果。

强化“关键点”管控。紧盯重点场所，加强各个集中隔离点人员培训、医疗保障、值班值守等工作。紧盯重点部位，压实医疗机构院感防控主体责任，最大限度降低风险；加强民宿、酒店等场所住

宿人员登记管理，坚决堵住疫情防控漏洞；落实“三强化三覆盖”和“十必须”要求，严格有效管理冷链冻品。紧盯重点人员，加强跨境货车司机服务驿站、停车站、接驳点、加油站及货主单位管理，严密落实“三点一线”防护措施。

抓实“海岸线”联防。统筹辖区 12 家涉海执法单位，完善联动联勤、联防联控机制，运用“智慧海防”手段，构筑严丝合缝的巡防体系，有力防控走私偷渡带来的疫情输入风险，加强流动渔民管理，守牢海岸边境线，持续保持海上疫情“零输入”。

加强“社会面”防控。坚持预防为主的卫生与健康工作方针，大力开展爱国卫生运动，加强健康教育、科普宣传，增强自我防范意识，完善传染病疫情监测预警体系和应急响应机制。因应形势变化，对标疫情防控指引，做好社会面常态化疫情防控工作。落实中高风险地区 and 境外来大鹏人员核酸检测、隔离等措施，严防境外疫情输入。继续做好小区卡点防疫、景区预约管理、养老院、学校疫情防控等工作，严密社会面防范。

（十）实施从严治政行动，提升政府服务效能

贯彻新时代党的建设总要求，严肃政治纪律和政治规矩，强化作风建设永远在路上的意识，打造忠诚干净担当的高素质干部队伍，积极适应常监督、紧约束的大环境，建设人民满意的服务型政府。

打造一流法治政府。坚持依法全面履职，自觉接受人大的法律监督、工作监督和政协的民主监督，认真办好人大代表建议和政协提案。充分发挥法制审查“防火墙”作用，完善公众参与的利益表达机制，确保决策制度科学、程序正当、过程公开、责任明确。以街道综合执法体制改革为契机，依托市级法治政府信息平台，探索构建行政执法效能监督评价体系，开展执法业务“大练兵、大比武”等活动，全面提升执法标准化水平。

打造现代数字政府。强化大数据意识，完成智慧政务、智慧网格、智慧水务、智慧应急、智慧生态等重点应用系统布局，实现智慧协同指挥机制高效运行。优化“i 深圳”大鹏新区门户栏目，普及掌上政府、指尖服务、刷脸办事，让市民群众办事少跑腿、更舒心。

打造阳光廉洁政府。深入贯彻落实中央八项规定精神，继续过紧日子，让老百姓过好日子，力戒形式主义官僚主义，强化作风养成，提高执行力和战斗力。强化审计监督，深化运用反贿赂管理八大非财务防控措施，抓好廉政风险防控，整治群众身边腐败问题，切实用制度管人管事管权管作风。

各位代表，干在实处永无止境，走在前列要谋新篇。让我们更加紧密地团结在以习近平同志为核心的党中央周围，在市委市政府和新区党工委的正确领导下，以一往无前的奋斗姿态、风雨无阻的精神状态，咬定青山不放松，脚踏实地加油干，加快建设全球海洋中心城市集中承载区，打造世界级滨海生态旅游度假区，为深圳建设中国特色社会主义先行示范区贡献更大力量，以优异的成绩庆祝建党 100 周年！

1.2 大鹏概况

一、基本情况

大鹏新区成立于 2011 年 12 月 30 日，位于深圳东南部，三面环海，东临大亚湾，与惠州接壤，西抱大鹏湾，遥望香港新界，是粤港澳大湾区的重要节点。辖区面积 600 平方公里，其中陆域面积 295 平方公里，约占深圳市七分之一，海域面积 305 平方公里，约占深圳市四分之一，海岸线长 128 公里，约占深圳市二分之一。大鹏新区属亚热带海洋性季风气候，四季温和，阳光充足，雨水充沛，干湿季节分明。大鹏新区下辖葵涌、大鹏、南澳三个办事处，25 个社区，常住人口约 15.6 万。近年来，大鹏新区地区生产总值保持稳定增长。

二、发展定位

大鹏新区坚持“生态立区、经济强区”，抢抓粤港澳大湾区和中国特色社会主义先行示范区“双区驱动”重大历史机遇，聚焦旅游、生物、海洋三大特色产业，加快打造世界级滨海生态旅游度假区和全球海洋中心城市集中承载区。发展目标：到 2025 年，大鹏新区生态文明建设水平全国领先，基本达到国际一流水准，城区面貌明显提升，初步建成生态空间布局合理、生态环境优美、生态经济发达、生态人居优良、生态文化普及的美丽中国标杆典范，努力构建全面向海发展格局，新的产业基础初步形成，国家级文化生态保护区创建完成，基本形成以前沿科技、健康医疗、文体旅融合为特色的大鹏生命健康品牌，努力打造生命健康科创前沿新高地，教育、医疗卫生等基础公共服务差距与原特区进一步缩小，基本完善的陆海空轨道交通体系初步形成，民生保障和社会治理水平稳步提高，努力建成新时代美好生活典范。

三、交通规划

坪葵路、坪西路贯穿南北，惠深沿海高速连接西东，大鹏新区与市主要交通枢纽通行便捷，处于城市 1 小时生活圈内。深惠城际大鹏支线、深圳地铁 8 号线三期正式获批，大鹏新区轨道交通进入“双轨”建设时期，建成后 60 分钟内直达深圳机场、前海。大鹏-深圳市中心第二通道、南澳口岸正加快建设，未来将形成“陆海空轨”一体化立体交通体系。

四、生态环境

大鹏新区是国家生态文明建设示范区、国家生态文明先行示范区、国家级海洋生态文明建设示范区和国家级海洋牧场示范区。森林覆盖率达 77.58%，野生植物种类占深圳市的 70%、广东省的 26%，大鹏湾和大亚湾海域的珊瑚群落平均活珊瑚覆盖度达 38%。深圳 56 个沙滩有 54 个在大鹏新区，大鹏半岛西涌海滩被评为“中国最美八大海岸”之一。大鹏半岛国家地质公园陈列了亿万年前燕山地块运动形成的地理奇观，拥有“山海相依、水火共融”的奇特地理景观。近岸海域水质 100%达标，生态环境状况指数自独立测评以来连续六年在全省 127 个县级评价单元中排名第一，入选“中国最美县域”榜单，生态文明建设全链条法治化改革获评第五届中国法治政府提名奖。2020 年 PM2.5 年均值、空气质量综合指数均保持全市前列，是深圳名副其实的“绿肺”和“后花园”。

五、文体旅游

大鹏新区是广东省唯一的国家级旅游业改革创新先行区，是深圳市国家全域旅游示范区试验区。大鹏所城获评全市首批“特色文化街区”，较场尾民宿小镇荣获“2020 中国最佳民宿集”，玫瑰海岸获评国家 3A 级景区。“大鹏古城滨海休闲游”入选广东省乡村旅游精品线路。艺象 iD TOWN 国际艺术区获评市级文化产业园区。金沙湾国际乐园建设逐期推进，竣工后将成为深圳规模最大的滨海旅游度假区。西涌片区面向全球开展城市设计国际咨询，超一流生态型滨海旅游度假区建设快马加鞭。精心

打造“中国杯”帆船赛、大鹏新年马拉松、大鹏国际户外嘉年华等精品活动赛事，东西涌穿越、金沙湾沙滩音乐节等活动深受广大市民喜爱。年均接待游客达千万人次以上。

六、历史人文

大鹏新区是深圳弥足珍贵的传统文化和红色文化资源集聚地，现有不可移动文物 127 处，全国重点文物保护单位 2 处，其中有着 600 多年历史的大鹏所城被誉为“鹏城之根”，是深圳简称“鹏城”的由来；东江纵队司令部旧址是中国共产党领导广东人民英勇抗日的历史见证，也是省、市爱国主义教育基地。大鹏新区鹏城社区是深圳唯一的国家级历史文化名村。距今约 7000 年的咸头岭新石器时代遗址被评为“2006 年中国十大考古新发现”之一。疍民过年习俗（舞草龙）、南澳渔民娶亲礼俗、大鹏追念英烈习俗、大鹏山歌被列入广东省非物质文化遗产名录。

七、社会民生

2020 年，大鹏新区九大类民生及公共安全支出占一般公共预算支出的 86%。新区文明城市创建工作多项指标位居全市前列，交通文明指数多月保持全市第一，垃圾分类减量考核、公共厕所环境卫生指数均排名全市榜首。政法工作满意度、群众安全感均位居全市第一。启动“五年十校”建设，人大附中深圳学校首届高考高优率达 57.8%，市大鹏医院加快建设，全科诊疗服务满意度、基本公共卫生服务项目满意度均位居全市第一。

第二章 综合



2.1 法人、活动产业单位数

(2013-2020)

单位：个

| 年份 | 合计 | 法人 | | | | 产业活动单位 | | | |
|------|------|------|------|------|-----|--------|-----|-----|-----|
| | | 小计 | 葵涌 | 大鹏 | 南澳 | 小计 | 葵涌 | 大鹏 | 南澳 |
| 2013 | 1670 | 1220 | 578 | 389 | 253 | 450 | 173 | 174 | 103 |
| 2014 | 1709 | 1266 | 610 | 392 | 264 | 443 | 162 | 170 | 111 |
| 2015 | 1759 | 1302 | 617 | 416 | 269 | 457 | 168 | 183 | 106 |
| 2016 | 2490 | 1930 | 884 | 685 | 361 | 560 | 199 | 229 | 132 |
| 2017 | 2854 | 2232 | 1009 | 831 | 392 | 622 | 216 | 269 | 137 |
| 2018 | 3841 | 3311 | 1448 | 1355 | 508 | 530 | 193 | 236 | 101 |
| 2019 | 4013 | 3409 | 1487 | 1387 | 535 | 604 | 216 | 270 | 118 |
| 2020 | 4058 | 3444 | 1498 | 1412 | 534 | 614 | 217 | 276 | 121 |

2.2 辖区国民经济和社会发展主要指标

(2012-2020)

| 年份 | 1. 面积 | | 2. 人口 | | | 3. 国民经济核算 | | | |
|------|----------------|----------------|--------------------|------------------|-------------------|--------------------|----------|----------|----------|
| | 陆地面积 (平方公里) | 海域面积 (平方公里) | 年末常 住人口 (万人) | 户籍 人口 (万人) | 非户籍 人口 (万人) | 地区生 产总值 (万元) | 第一 产业 | 第二 产业 | 第三 产业 |
| | | | | | | | | | |
| 2012 | 302 | 305 | 14.01 | 3.96 | 10.05 | 2351186 | 4169 | 1597701 | 749316 |
| 2013 | 302 | 305 | 14.35 | 4.06 | 10.29 | 2450666 | 4526 | 1562819 | 883321 |
| 2014 | 302 | 305 | 14.67 | 4.15 | 10.52 | 2593084 | 4749 | 1611568 | 976767 |
| 2015 | 302 | 305 | 15.12 | 4.27 | 10.85 | 2777425 | 6904 | 1799431 | 971090 |
| 2016 | 302 | 305 | 15.33 | 4.33 | 11.00 | 3110291 | 7931 | 1973423 | 1128937 |
| 2017 | 302 | 305 | 15.43 | 4.36 | 11.07 | 3309475 | 8784 | 2036336 | 1264355 |
| 2018 | 302 | 305 | 15.65 | 4.42 | 11.23 | 3406108 | 9584 | 1987279 | 1409245 |
| 2019 | 302 | 305 | 15.67 | 4.43 | 11.24 | 3434344 | 9364 | 2138058 | 1286921 |
| 2020 | 302 | 305 | 15.69 | 4.43 | 11.26 | 3410453 | 12264 | 1979668 | 1418522 |

续表一

| 年份 | 4. 就业 | | 5. 工资与收入 | | 6. 商业 | 7. 对外贸易与旅游 | | |
|------|---------------------|-------------|----------------------|---------------------------|---------------------------|--------------|---------------------------|--------------------|
| | 年末单位 从业人数 (人) | 在岗职工 (人) | 从业人员 工资总额 (万元) | 从业人员 年平均 工资 (万元) | 社会 消费品 零售总额 (万元) | 进出口 (万美元) | 旅游景点 接纳 游客数 (万人) | 旅游业 总收入 (亿元) |
| 2012 | - | - | - | - | 325454 | 116594 | 713.92 | 29.68 |
| 2013 | 57606 | - | 453961 | 8.36 | 359626 | 112076 | 862.67 | 34.25 |
| 2014 | 45278 | 44148 | 419453 | 8.81 | 385879 | 154482 | 977.71 | 41.12 |
| 2015 | 50120 | 45149 | 470840 | 9.09 | 520235 | 112032 | 1000.07 | 44.67 |
| 2016 | 48206 | 34556 | 509790 | 9.95 | 560352 | 102449 | 1039.36 | 48.8 |
| 2017 | 49462 | 49139 | 580477 | 11.81 | 608882 | 138714 | 1079.92 | 52.91 |
| 2018 | 45130 | 36361 | 623911 | 12.86 | 422007 | 170698 | 827.46 | 43.68 |
| 2019 | 48023 | 37663 | 841829 | 15.49 | 454101 | 106275 | 1063.45 | 51.09 |
| 2020 | - | - | - | - | 422940 | - | 967.91 | 61.69 |

续表二

| 年份 | 8. 公共图书馆 | | 9. 教育 | | | | 10. 卫生 | | |
|------|----------|--------|-------|--------|-------|---------|-----------|---------|-----------|
| | 数量(个) | 藏书(册) | 学校(间) | 教职工(人) | 教师(人) | 在校学生(人) | 医院、卫生院(间) | 医院病床(张) | 卫生技术人员(人) |
| 2012 | 26 | 176192 | 24 | 922 | 735 | 13329 | 48 | 273 | 612 |
| 2013 | 25 | 176180 | 23 | 927 | 739 | 14088 | 47 | 273 | 650 |
| 2014 | 25 | 135167 | 23 | 955 | 784 | 14290 | 47 | 293 | 720 |
| 2015 | 24 | 135137 | 25 | 967 | 802 | 15444 | 47 | 313 | 845 |
| 2016 | 24 | 410453 | 26 | 1626 | 1165 | 16073 | 47 | 333 | 854 |
| 2017 | 24 | 452174 | 28 | 1914 | 1356 | 16956 | 46 | 401 | 885 |
| 2018 | 24 | 406545 | 28 | 2122 | 1485 | 18609 | 48 | 441 | 901 |
| 2019 | 26 | 368414 | 28 | 2323 | 1617 | 20039 | 53 | 465 | 989 |
| 2020 | 26 | 390375 | 30 | 2431 | 1727 | 21868 | 57 | 526 | 1034 |

续表三

| 年份 | 11. 固定资产投资 | | | 12. 财政 | |
|------|------------|--------------|---------------|--------------|--------------|
| | 固定资产投资(万元) | 房地产开发投资额(万元) | 非房地产开发投资额(万元) | 公共财政预算收入(万元) | 公共财政预算支出(万元) |
| 2012 | 661751 | 146665 | 515086 | - | - |
| 2013 | 674261 | 125994 | 548267 | 99650 | 228168 |
| 2014 | 680000 | 144442 | 535558 | 158880 | 242118 |
| 2015 | 721922 | 107255 | 614667 | 175986 | 292420 |
| 2016 | 738400 | 140158 | 598242 | 229519 | 695790 |
| 2017 | 776594 | 208212 | 568382 | 241202 | 597981 |
| 2018 | - | 146882 | - | 252645 | 681614 |
| 2019 | - | 299404 | - | 232521 | 648897 |
| 2020 | - | 466640 | - | 208936 | 653508 |

主要统计指标解释

【地区生产总值（GDP）】

指一个国家（或地区）所有常住单位在一定时期内生产活动的最终成果。它不仅能够反映物质生产的发展情况，而且能够反映各种劳务的增长情况，能够全面反映国民经济和社会发展的规模和水平。从生产角度来说，是国民经济各部门的增加值之和；从分配角度来说，是这些部门劳动者报酬、生产税净额、营业盈余和固定资产折旧四个项目之和；从使用角度来说，是最终消费、资本形成以及净出口的产品和劳务之和。在实际核算中，地区生产总值有三种计算方法，即生产法、收入法和支出法。三种方法分别从不同的方面反映地区生产总值及其构成。

第三章 国民经济核算



3.1 地区生产总值(GDP)

(2012-2020)

| 年份 | 地区生产总值 (万元) | | | 人均 GDP (元) | |
|------|----------------|--------------|--------------|---------------|--------|
| | 第一产业 (万元) | 第二产业 (万元) | 第三产业 (万元) | | |
| 2012 | 2351186 | 4169 | 1597701 | 749316 | 178541 |
| 2013 | 2450666 | 4526 | 1562819 | 883321 | 186539 |
| 2014 | 2593084 | 4749 | 1611568 | 976767 | 195202 |
| 2015 | 2777425 | 6904 | 1799431 | 971090 | 186467 |
| 2016 | 3110291 | 7931 | 1973423 | 1128937 | 204288 |
| 2017 | 3309475 | 8784 | 2036336 | 1264355 | 215180 |
| 2018 | 3406108 | 9584 | 1987279 | 1409245 | 219113 |
| 2019 | 3434344 | 9364 | 2138058 | 1286921 | 219237 |
| 2020 | 3410453 | 12264 | 1979668 | 1418522 | 217062 |

3.2 地区生产总值指数

(2012-2020)

以上年为 100

| 年份 | 地区生产总值 (GDP) | | | 人均 GDP | |
|------|--------------|-------|-------|--------|-------|
| | 第一产业 | 第二产业 | 第三产业 | | |
| 2012 | 107.5 | 85.0 | 106.7 | 109.9 | - |
| 2013 | 103.6 | 88.0 | 101.1 | 109.7 | 102.1 |
| 2014 | 103.7 | 84.1 | 100.9 | 109.3 | 102.6 |
| 2015 | 104.0 | 87.2 | 101.5 | 108.5 | 102.5 |
| 2016 | 106.9 | 102.7 | 105.9 | 108.8 | 104.6 |
| 2017 | 106.7 | 77.9 | 105.1 | 109.8 | 105.7 |
| 2018 | 106.0 | 95.3 | 101.0 | 114.8 | 104.9 |
| 2019 | 104.3 | 91.3 | 107.8 | 98.9 | 103.5 |
| 2020 | 100.2 | 137.1 | 95.4 | 108.0 | 100.1 |

3.3 地区生产总值三次产业构成
(2012-2020)

单位：%

| 年份 | 地区生产总值 (GDP) | | | |
|------|--------------|------|------|------|
| | 第一产业 | 第二产业 | 第三产业 | |
| 2012 | 100 | 0.2 | 68.0 | 31.9 |
| 2013 | 100 | 0.2 | 63.8 | 36.0 |
| 2014 | 100 | 0.2 | 62.1 | 37.7 |
| 2015 | 100 | 0.2 | 64.8 | 35.0 |
| 2016 | 100 | 0.3 | 63.4 | 36.3 |
| 2017 | 100 | 0.3 | 61.5 | 38.2 |
| 2018 | 100 | 0.3 | 58.3 | 41.4 |
| 2019 | 100 | 0.3 | 62.3 | 37.5 |
| 2020 | 100 | 0.4 | 58.0 | 41.6 |

3.4 辖区各行业增加值及增速

(2020)

| 行业 | 总量 (万元) | 增速 (%) |
|-------------|---------|--------|
| 生产总值 | 3410453 | 0.2 |
| 农林牧渔业 | 12959 | 41.0 |
| 工 业 | 1896727 | -4.0 |
| 建筑业 | 96783 | -15.5 |
| 批发和零售业 | 87572 | -35.1 |
| 交通运输、仓储和邮政业 | 22638 | -0.8 |
| 住宿和餐饮业 | 32029 | -0.8 |
| 金融业 | 99172 | 22.3 |
| 房地产业 | 122816 | 39.9 |
| 其他服务业 | 1039757 | 9.2 |
| 营利性服务业 | 805479 | 10.2 |
| 非营利性服务业 | 234278 | 6.0 |
| 第一产业 | 12264 | 37.1 |
| 第二产业 | 1979668 | -4.6 |
| 第三产业 | 1418522 | 8.0 |

主要统计指标解释

【三次产业】

是根据社会生产活动历史发展的顺序对产业结构的划分，产品直接取自自然界的部门称为第一产业，对初级产品进行再加工的部门称为第二产业，为生产和消费提供各种服务的部门称为第三产业。

我国的三次产业划分是：

第一产业：农业(包括农业、林业、牧业和渔业，不含农、林、牧、渔服务业)。

第二产业：工业(包括采矿业，制造业，电力、热力燃气和水的生产和供应业)和建筑业。

第三产业：除第一、第二产业以外的其他各业。

第四章 人口



4.1 大鹏新区人口
(2012-2020)

单位：人

| 年份 | 常住人口 | 户籍人口 | 非户籍人口 | 常住人口同比增长 (%) |
|------|--------|-------|--------|-----------------|
| 2012 | 140125 | 39601 | 100524 | 3.87 |
| 2013 | 143454 | 40542 | 102912 | 2.38 |
| 2014 | 146694 | 41458 | 105236 | 2.26 |
| 2015 | 151216 | 42736 | 108480 | 3.08 |
| 2016 | 153333 | 43334 | 109999 | 1.40 |
| 2017 | 154288 | 43604 | 110684 | 0.62 |
| 2018 | 156563 | 44247 | 112316 | 1.47 |
| 2019 | 156749 | 44300 | 112449 | 0.12 |
| 2020 | 156927 | 44350 | 112577 | 0.11 |

4.2 户籍人口出生率、死亡率、自然增长率

(2012-2020)

单位：‰

| 年份 | 出生率 | | | | 死亡率 | | | | 自然增长率 | | | |
|------|-------|-------|-------|-------|------|------|------|------|-------|-------|-------|-------|
| | 全区 | 葵涌 | 大鹏 | 南澳 | 全区 | 葵涌 | 大鹏 | 南澳 | 全区 | 葵涌 | 大鹏 | 南澳 |
| 2012 | 20.54 | 25.57 | 11.44 | 14.54 | 3.03 | 1.77 | 5.72 | 3.93 | 17.51 | 23.98 | 5.72 | 10.61 |
| 2013 | 18.92 | 25.56 | 10.48 | 8.17 | 3.36 | 1.94 | 5.01 | 5.84 | 15.56 | 23.61 | 5.47 | 2.34 |
| 2014 | 20.25 | 28.21 | 9.40 | 9.20 | 4.92 | 2.73 | 9.29 | 6.35 | 15.33 | 25.48 | 0.11 | 2.85 |
| 2015 | 18.18 | 24.29 | 10.09 | 9.91 | 3.12 | 1.94 | 4.88 | 4.51 | 15.06 | 22.36 | 5.21 | 5.41 |
| 2016 | 22.25 | 28.40 | 14.05 | 14.63 | 3.24 | 2.05 | 5.35 | 4.07 | 19.01 | 26.35 | 8.70 | 10.56 |
| 2017 | 30.92 | 34.45 | 24.08 | 29.88 | 2.96 | 2.43 | 3.10 | 4.25 | 27.97 | 32.02 | 20.98 | 25.63 |
| 2018 | 22.68 | 24.18 | 20.68 | 21.05 | 2.94 | 2.06 | 3.54 | 4.64 | 19.73 | 22.11 | 17.14 | 16.41 |
| 2019 | 20.70 | 21.77 | 20.27 | 18.23 | 3.14 | 2.40 | 4.26 | 3.72 | 17.57 | 19.38 | 16.01 | 14.51 |
| 2020 | 16.70 | 18.53 | 15.23 | 13.47 | 3.03 | 2.87 | 3.17 | 3.31 | 13.66 | 15.66 | 12.06 | 10.16 |

4.3 土地面积、人口及人口密度

(2012-2020)

| 年份 | 土地面积 (平方公里) | 常住人口 (人) | 人口密度 (人/平方公里) |
|------|----------------|-------------|------------------|
| 2012 | 291.6 | 140125 | 480.54 |
| 2013 | 291.6 | 143454 | 491.95 |
| 2014 | 291.6 | 146694 | 503.07 |
| 2015 | 291.6 | 151216 | 518.57 |
| 2016 | 291.6 | 153333 | 525.83 |
| 2017 | 291.6 | 154288 | 529.11 |
| 2018 | 291.6 | 156563 | 536.91 |
| 2019 | 291.6 | 156749 | 537.55 |
| 2020 | 291.6 | 156927 | 538.16 |

4.4 计划生育
(2012-2020)

| 年份 | 户籍人口数 | 流动人口 | |
|------|-------|--------|-----------|
| | | | 其中：流入半年以上 |
| 2012 | 40390 | 126957 | 101867 |
| 2013 | 39928 | 126472 | 113221 |
| 2014 | 39762 | 123163 | 110117 |
| 2015 | 39656 | 116028 | 107054 |
| 2016 | 40074 | 122367 | 110241 |
| 2017 | 42147 | 124310 | 108540 |
| 2018 | 44203 | 125091 | 110506 |
| 2019 | 45691 | 125246 | 105895 |
| 2020 | 47938 | 131406 | 120692 |

注：该表由计生部门提供，与 4.1 人口数据统计口径不一致。

4.5 计划生育本期

(2020)

| 项目 | 户籍人口 | 流动人口 | |
|-----------------|-------|-------|-----------|
| | | | 其中：流入半年以上 |
| 出生人数（人） | 782 | 976 | 857 |
| 出生率（‰） | 16.70 | 7.67 | 7.58 |
| 死亡人数（人） | 142 | 43 | 42 |
| 死亡率（‰） | 3.03 | 0.34 | 0.37 |
| 自然增长率（‰） | 13.66 | 7.33 | 7.20 |
| 已婚育龄妇女人数 （人） | 10779 | 19318 | 18789 |
| 计划生育率（%） | 94.76 | 87.09 | 87.40 |
| 一孩率（%） | 44.12 | 42.52 | 39.91 |

主要统计指标解释

【常住人口】

指实际经常居住在某地域一定时间的人口。

主要包括：

- ①户籍在本市且现居住本市的人；
- ②户籍在外省市现在本市居住且离开户籍登记地半年以上的人；
- ③调查时居住在本市，但在任何地方都没有登记常住户口，如手持户口、迁移证、出生证、退伍证、劳改劳教释放证等尚未办理常住户口登记的人，即所谓的“口袋户口”的人口；
- ④户籍在本市现在国外工作、学习和居住的人员。

【人口密度】

指一定时点一定地区的人口数与该地区的土地面积之比，通常以每平方公里的居民人数来表示。

【人口出生率】

指在一定时期内（通常为一年）一定地区的出生人数与同期平均人数（或期中人数）之比，一般用千分率表示。

计算公式：人口出生率=（年出生人数/年平均人数）×1000‰。

【人口死亡率】

指在一定时期内（通常为一年）一定地区的死亡人数与同期平均人数（或期中人数）之比，一般用千分率表示。

计算公式：人口死亡率=（年死亡人数/年平均人数）×1000‰。

【人口自然增长率】

指在一定时期内（通常为一年）人口自然增加数（出生人数减死亡人数）与该时期内平均人数（或期中人数）之比，一般用千分率表示。

计算公式：人口自然增长率=[（本年出生人数-本年死亡人数）/年平均人数]×1000‰。

人口自然增长率=人口出生率-人口死亡率

第五章 农业



5.1 农业基本情况

(2012-2020)

| 年份 | 种植业 (亩) | 林业 | | 畜牧业 (只) | 渔业 | | | |
|------|------------|--------------|--------------|------------|--------------|--------------|-------------|-------------|
| | | 林地面积 (公顷) | 森林覆盖率 (%) | | 淡水面积 (公顷) | 海水面积 (公顷) | 淡水产量 (吨) | 海水产量 (吨) |
| 2012 | - | 21880 | 72.45 | 410000 | - | 110.0 | - | 4804 |
| 2013 | - | 21880 | 72.45 | 192000 | - | 242.2 | - | 4787 |
| 2014 | - | 21349 | 70.69 | 48500 | 10 | 232.0 | 31 | 5085 |
| 2015 | - | 21349 | 70.69 | 50100 | 10 | 217.5 | 28 | 5322 |
| 2016 | 1561 | 21152 | 70.04 | 66540 | 10 | 197.8 | 25 | 5395 |
| 2017 | - | 21146 | 76.00 | 48640 | 10 | 197.8 | 118 | 5876 |
| 2018 | - | 21160 | 77.58 | - | - | 200.0 | 36 | 5457 |
| 2019 | - | 21160 | 77.58 | - | 0.1 | 208.0 | 78 | 4663 |
| 2020 | - | 21137 | 77.49 | - | 0.72 | 200.0 | 28 | 3824 |

5.2 农业总产值
(2013-2020)

| 年份 | 农林牧渔业总产值 (万元) | | | | | |
|------|---------------|------|------|-----|---------|------|
| | 农业 | 林业 | 畜牧业 | 渔业 | 农林牧渔服务业 | |
| 2013 | 12222 | 1942 | 201 | 91 | 6476 | 3512 |
| 2014 | 17897 | 392 | 51 | 432 | 14912 | 2110 |
| 2015 | 19820 | 443 | 62 | 809 | 16444 | 2062 |
| 2016 | 18416 | 671 | 25 | 729 | 15043 | 1947 |
| 2017 | 24286 | 841 | 26 | 295 | 21168 | 1955 |
| 2018 | 22800 | 610 | 0 | 272 | 20394 | 1524 |
| 2019 | 24119 | 637 | 746 | 371 | 20858 | 1507 |
| 2020 | 32091 | 1355 | 7008 | 0 | 20956 | 2772 |

主要统计指标解释

【农业】

广义农业是指包括种植业、林业、畜牧业、渔业、副业五种产业形式，狭义农业是指种植业。包括生产粮食作物、经济作物、饲料作物和绿肥等农作物的生产活动。

第六章 工业

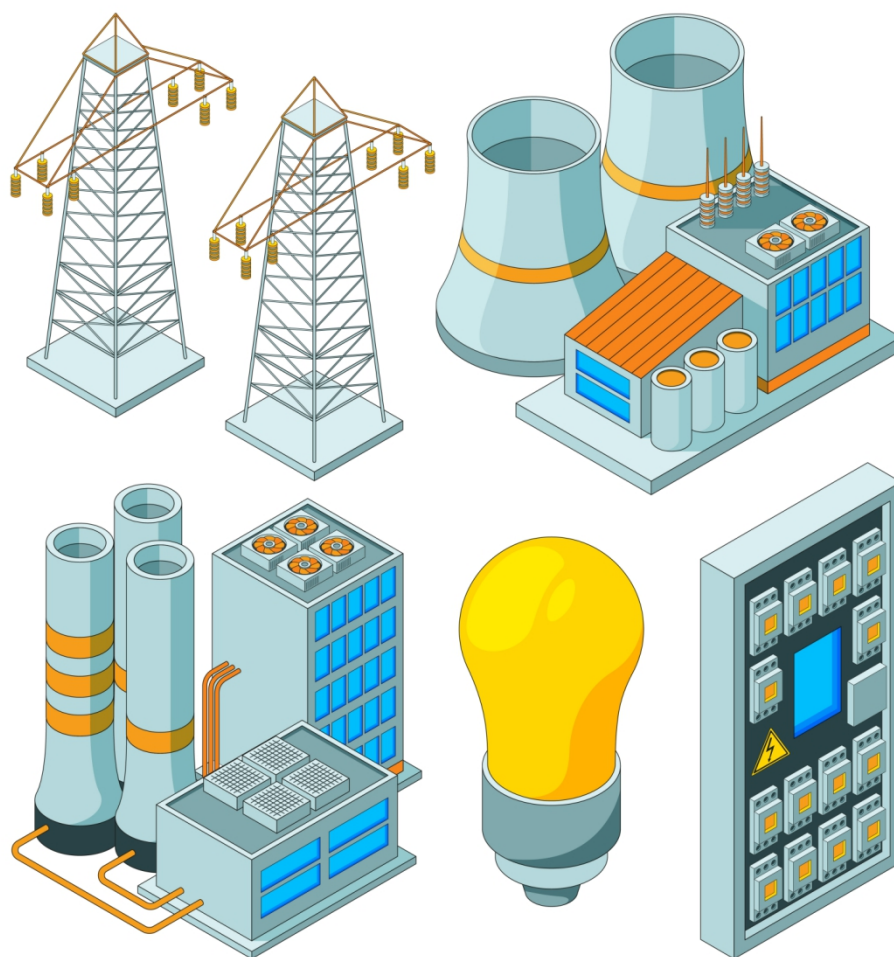

6.1 规模以上工业情况

(2013-2020)

单位：万元

| 年份 | 总产值 | 总产值增速 (%) | 增加值 | 增加值增速 (%) |
|------|---------|--------------|---------|--------------|
| 2013 | 4108524 | 1.0 | 1366770 | 0.8 |
| 2014 | 4015941 | -0.2 | 1535480 | 0.7 |
| 2015 | 4317377 | -3.8 | 1599642 | 1.1 |
| 2016 | 4578351 | 4.5 | 1765440 | 5.5 |
| 2017 | 5193819 | 6.0 | 2084942 | 4.5 |
| 2018 | 4991280 | -6.2 | 1876154 | -2.5 |
| 2019 | 5280345 | 4.2 | 1899019 | 5.0 |
| 2020 | 4834938 | -3.0 | 1837212 | -4.9 |

6.2 规模以上工业总产值

(2020)

单位：万元

| 项目 | 单位个数 | 工业总产值 | 销售产值 | 出口交货值 |
|-------------------|------|---------|---------|---------|
| 合计 | 62 | 5142743 | 5085555 | 1011862 |
| 按注册类型分类 | - | - | - | - |
| 内资企业 | 41 | 2622938 | 2559733 | 225141 |
| 国有企业 | 1 | 51155 | 51155 | 0 |
| 有限责任公司 | 20 | 2199758 | 2123279 | 147450 |
| 国有独资公司 | 2 | 1072694 | 1072694 | 0 |
| 其他有限责任公司 | 18 | 1127064 | 1050585 | 147450 |
| 股份有限公司 | 2 | 175858 | 174756 | 0 |
| 私营企业 | 17 | 166161 | 180537 | 47686 |
| 港、澳、台商投资企业 | 16 | 1723421 | 1722844 | 673215 |
| 与港澳台商合资经营企业 | 3 | 1618460 | 1618798 | 577482 |
| 港澳台商独资经营企业 | 13 | 104961 | 104045 | 95734 |
| 外商投资企业 | 5 | 796384 | 802978 | 113505 |
| 中外合资经营企业 | 2 | 776838 | 782195 | 109331 |
| 外资企业 | 3 | 19547 | 20783 | 4174 |
| 按规模分类 | - | - | - | - |
| 大型 | 4 | 1376873 | 1329346 | 99431 |
| 中型 | 12 | 3311932 | 3339156 | 802236 |
| 小型 | 42 | 377663 | 343775 | 82745 |
| 微型* | 4 | 76275 | 73278 | 27449 |

注：规模以上工业总产值的数据只有月报数据，单位数量 62 家，上表为 12 月累计数据。

续表

单位：万元

| 项目 | 单位个数 | 工业总产值 | 销售产值 | 出口交货值 |
|-------------------|------|---------|---------|--------|
| 按行业分类 | 2 | 9118 | 8892 | 3384 |
| 农副食品加工业 | 1 | 59027 | 59027 | 15499 |
| 食品制造业 | 1 | 8558 | 8558 | 6558 |
| 纺织业 | 2 | 9327 | 9327 | 0 |
| 纺织服装、服饰业 | 3 | 64699 | 63754 | 63462 |
| 皮革、毛皮、羽毛及其制品和制鞋业* | 1 | 1781 | 2042 | 0 |
| 家具制造业 | 2 | 9492 | 9464 | 7627 |
| 造纸和纸制品业* | 4 | 13109 | 15119 | 2072 |
| 文教、工美、体育和娱乐用品制造业 | 2 | 42940 | 6209 | 0 |
| 化学原料和化学制品制造业 | 3 | 21067 | 19965 | 0 |
| 医药制造业 | 3 | 39312 | 39312 | 0 |
| 橡胶和塑料制品业 | 1 | 2947 | 2947 | 0 |
| 非金属矿物制品业 | 2 | 10568 | 10568 | 2764 |
| 金属制品业 | 11 | 1032209 | 1052534 | 61844 |
| 通用设备制造业 | 11 | 980526 | 934498 | 166531 |
| 专用设备制造业 | 2 | 8404 | 8404 | 8404 |
| 电气机械和器材制造业 | 2 | 2449 | 2441 | 431 |
| 计算机、通信和其他电子设备制造业 | 9 | 2827212 | 2832495 | 673287 |
| 仪器仪表制造业 | 5 | 1999838 | 1999838 | 564969 |
| 其他制造业* | 2 | 822019 | 827376 | 108318 |
| 电力、热力生产和供应业 | 2 | 5355 | 5280 | 0 |
| 燃气生产和供应业 | 2 | 9118 | 8892 | 3384 |
| 水的生产和供应业 | 1 | 59027 | 59027 | 15499 |

6.3 按注册类型分规模以上工业企业主要财务指标

(2020)

单位：万元

| 项目 | 总计 | 一、内资企业 | | | | | | | 二、港、澳、台商投资企业 | 三、外商投资企业 |
|--------|----------|----------|--------|---------|---------|----------|---------|--------|--------------|----------|
| | | | 国有企业 | 有限责任公司 | 国有独资公司 | 其他有限责任公司 | 股份有限公司 | 私营企业 | | |
| 单位个数 | 66 | 45 | 2 | 8 | 2 | 19 | 3 | 19 | 15 | 6 |
| 资产 | 20541814 | 12979679 | 59377 | 5133384 | 3534650 | 1598734 | 6965208 | 821710 | 6908048 | 654087 |
| 流动资产 | 7979668 | 3894959 | 19140 | 1594403 | 678912 | 915490 | 1850617 | 430799 | 3838370 | 246340 |
| 应收账款 | 1247525 | 838640 | 12014 | 595489 | 124196 | 471293 | 111560 | 119577 | 369429 | 39456 |
| 固定资产原价 | 10736528 | 6788329 | 44729 | 6148449 | 5459023 | 689426 | 459144 | 136008 | 3090078 | 858120 |
| 负债 | 10946852 | 7426771 | 76001 | 3395397 | 2197125 | 1198272 | 3571091 | 384283 | 3375784 | 144297 |
| 流动负债 | 4280663 | 3282501 | 73965 | 1928488 | 1080033 | 848455 | 934639 | 345409 | 877908 | 120254 |
| 应付账款 | 790356 | 481298 | 10198 | 286495 | 88432 | 198063 | 69794 | 114811 | 287293 | 21766 |
| 所有者权益 | 9594963 | 5552909 | -16624 | 1737987 | 1337525 | 400462 | 3394118 | 437428 | 3532264 | 509790 |
| 实收资本 | 2663558 | 1759683 | 26372 | 1120771 | 867122 | 253649 | 527579 | 84961 | 621369 | 282506 |
| 营业收入 | 5821251 | 3012005 | 63272 | 2048915 | 1072693 | 976221 | 675163 | 224654 | 1946539 | 862708 |
| 主营业务收入 | 5438900 | 2942299 | 63272 | 2002065 | 1066649 | 935416 | 662331 | 214630 | 1713058 | 783543 |
| 营业成本 | 4322522 | 2501141 | 70157 | 1621925 | 648393 | 973532 | 601303 | 207757 | 1171151 | 650230 |
| 税金及附加 | 37777 | 18353 | 487 | 13792 | 11517 | 2276 | 3513 | 561 | 15337 | 4087 |
| 销售费用 | 29048 | 23737 | 239 | 6311 | 0 | 6311 | 5479 | 11708 | 3391 | 1920 |

注：年报数据包含了新增及退库企业，单位数量 66 家。

续表

单位：万元

| 项目 | 总计 | 一、内资企业 | | | | | | | 二、港、澳、台商投资企业 | 三、外商投资企业 |
|----------|---------|--------|--------|--------|----------|--------|--------|---------|--------------|----------|
| | | 国有企业 | 有限责任公司 | 国有独资公司 | 其他有限责任公司 | 股份有限公司 | 私营企业 | | | |
| 管理费用 | 204708 | 147562 | 1717 | 42002 | 22425 | 19577 | 84096 | 19747 | 42695 | 14450 |
| 财务费用 | 297803 | 159633 | 2679 | 82236 | 64698 | 17538 | 66950 | 7769 | 134381 | 3789 |
| 利息收入 | 81716 | 66114 | 0 | 1243 | 2 | 1241 | 65800 | -929 | 15484 | 118 |
| 投资收益 | 163946 | 110668 | 0 | 1794 | 803 | 991 | 103997 | 4877 | 50380 | 2898 |
| 营业利润 | 917054 | 148315 | -11902 | 239678 | 302363 | -62685 | 21615 | -101078 | 577595 | 191144 |
| 营业外收入 | 206612 | 200614 | 75 | 2176 | 682 | 1494 | 195536 | 2828 | 410 | 5587 |
| 营业外支出 | 8265 | 7683 | 186 | 2683 | 1900 | 783 | 907 | 3906 | 530 | 53 |
| 利润总额 | 1115400 | 341247 | -12013 | 239172 | 301146 | -61974 | 216244 | -102156 | 577475 | 196678 |
| 本年应付职工薪酬 | 417259 | 305623 | 11860 | 177113 | 65083 | 112030 | 94791 | 21859 | 84542 | 27094 |
| 应交增值税 | 129260 | 97389 | 2834 | 83657 | 77120 | 6536 | 9293 | 1606 | 8788 | 23083 |

6.4 按行业分规模以上工业企业主要指标

(2020)

| 项目 | 企业 单位数 (个) | 平均 用工人数 (人) | 年末 资产总计 (万元) | 年末 负债合计 (万元) | 年末 所有者权益 (万元) | 利润总额 (万元) |
|----------------------|------------------|-------------------|--------------------|--------------------|---------------------|--------------|
| 制造业 | 57 | 26214 | 7941594 | 4160884 | 3780710 | 9935 |
| 农副食品加工业 | 3 | 353 | 9737 | 9949 | -212 | -454 |
| 食品制造业 | 1 | 702 | 37445 | 11183 | 26262 | 3469 |
| 纺织业 | 2 | 210 | 5160 | 3726 | 1433 | 140 |
| 纺织服装、服饰业 | 2 | 84 | 1972 | 982 | 989 | 65 |
| 家具制造业 | 3 | 1756 | 40923 | 24179 | 16744 | 809 |
| 造纸和纸制品业 | 1 | 31 | 3159 | 806 | 2353 | 37 |
| 文教、工美、体育和 娱乐用品制造业 | 2 | 333 | 8263 | 7658 | 604 | 108 |
| 化学原料和化学制品 制造业 | 3 | 236 | 50525 | 28330 | 22194 | 95 |
| 医药制造业 | 3 | 225 | 36023 | 5030 | 30993 | 3597 |
| 橡胶和塑料制品业 | 3 | 536 | 87027 | 45174 | 41853 | -3566 |

续表

| 项目 | 企业单位数 (个) | 平均用工人数 (人) | 年末资产总计 (万元) | 年末负债合计 (万元) | 年末所有者权益 (万元) | 利润总额 (万元) |
|------------------|--------------|---------------|----------------|----------------|-----------------|--------------|
| 非金属矿物制品业 | 3 | 239 | 50800 | 48765 | 2035 | 128 |
| 有色金属冶炼和压延加工业 | 1 | 73 | 4487 | 5117 | -630 | 82 |
| 专用设备制造业 | 2 | 289 | 11988 | 7216 | 4772 | 95 |
| 电气机械和器材制造业 | 10 | 4509 | 6300336 | 3227007 | 3073329 | 62630 |
| 计算机、通信和其他电子设备制造业 | 12 | 15020 | 1264512 | 721185 | 543328 | -54651 |
| 仪器仪表制造业 | 2 | 379 | 2549 | 1961 | 588 | -511 |
| 其他制造业 | 2 | 119 | 7009 | 2526 | 4483 | -966 |
| 金属制品、机械和设备修理业 | 2 | 1120 | 19682 | 10089 | 9593 | -1172 |
| 电力、热力、燃气及水生产和供应业 | 9 | 3108 | 12600220 | 6785968 | 5814252 | 1105466 |
| 电力、热力生产和供应业 | 5 | 2384 | 11401857 | 6200400 | 5201457 | 915960 |
| 燃气生产和供应业 | 2 | 588 | 1189225 | 576339 | 612887 | 189599 |
| 水的生产和供应业 | 2 | 136 | 9138 | 9229 | -91 | -94 |

6.5 规模以上工业产品库存、生产总量

(2020)

| 项目 | 累计产量 | 累计比上年同期增长(%) |
|-------------------|-----------|--------------|
| 发电量 (万千瓦小时) | 5245534 | 0.2 |
| 其中: 核能发电量 (万千瓦小时) | 4765241 | -0.1 |
| 锂离子电池 (万只) | 1126 | -73.0 |
| 电子元件 (万只) | 36079.75 | 29.5 |
| 铅酸蓄电池 (千伏安时) | 458572 | 6.0 |
| 碱性蓄电池 (万只) | 4954 | -24.1 |
| 光电子器件 (万只) | 32961.02 | -3.0 |
| 自来水生产量 (万立方米) | 1639.55 | 4.0 |
| 冷冻蔬菜 (吨) | 2746.3 | -14.2 |
| 组合音响 (台) | 753629 | -22.4 |
| 印制电路板 (万平方米) | 1148771 | -13.8 |
| 自来水生产量 (万平方米) | 284 | -60.6 |
| 服装 (万件) | 247439 | -36.0 |
| 家具 (件) | 34378 | -13.0 |
| 糖果 (吨) | 2490 | 10.0 |
| 塑料制品 (吨) | 0 | -100.0 |
| 纸制品 (吨) | 110143 | 80.8 |
| 集成电路 (万块) | 620866.94 | 3.3 |
| 商品混凝土 (万立方米) | 1725.51 | -1.1 |

6.6 规模以上企业经济效益指标

(2013-2020)

| 年份 | 总资产 贡献率 (%) | 资产保值 增值率 (%) | 资产 负债率 (%) | 工业全员 劳动生产率 (元/人) | 成本费用 利润率 (%) | 工业产品 销售率 (%) |
|------|-------------------|--------------------|------------------|------------------------|--------------------|--------------------|
| 2013 | 13.1 | - | 64.7 | - | 15.5 | 99.9 |
| 2014 | 13.9 | 92.5 | 66.0 | 404521 | 18.0 | 99.7 |
| 2015 | 14.5 | 116.6 | 64.4 | 543615 | 32.1 | 99.6 |
| 2016 | 11.8 | 140.1 | 53.1 | 584970 | 23.9 | 100.9 |
| 2017 | 10.0 | 99.5 | 54.1 | 707192 | 19.6 | 100.8 |
| 2018 | 10.2 | 99.9 | 55.6 | 649204 | 19.9 | 99.8 |
| 2019 | 9.8 | 109.7 | 55.6 | 804396 | 20.3 | 99.4 |
| 2020 | 7.9 | 106.6 | 53.7 | 697654 | 23.1 | 98.7 |

主要统计指标解释

【工业总产值】

指工业企业在报告期内生产的以货币形式表现的工业最终产品和提供工业劳务活动的总价值量，包括三部分：生产的成品价值、对外加工费收入、自制半成品在制品期末期初差额价值。

①成品价值：指企业在报告期内生产，并在报告期内不再进行加工，经检验合格、包装入库的已经销售和准备销售的全部工业成品（包括半成品）价值合计。

②对外加工费收入：指企业在报告期内完成的对外承做的工业品加工（包括用订货者来料加工生产）的加工费收入和对外工业品修理作业所收取的加工费收入和对内非工业部门提供的加工修理、设备安装等收入。

③自制半成品在制品期末期初差额价值。

【规模以上工业法人单位】

规模以上工业法人单位是指年主营业务收入 2000 万元及以上的工业法人企业。

【工业行业类别】

现行的“工业”门类分为“采矿业”、“制造业”和“电力、热力燃气和水的生产和供应业”三个门类。根据产业活动单位其经济活动性质的同一性进行分类，即按企业生产的产品经济用途、使用的原材料、生产工艺性质来划分。

【产品销售收入】

指企业销售产品的销售收入和提供劳务等主要经营业务取得的收入总额。新会计制度计算产品收入是“以产品已经发出、劳务已经提供，同时收讫或者取得收取价款的凭据为原则”，由此计算范围扩大。1994 年实行税制改革后，产品销售收入中不含增值税。

【产品销售利润】

指企业销售产品和提供劳务等主要经营业务收入，扣除其成本、费用、税金后的利润。

【企业登记注册类型】

指企业或企业产业活动单位的登记注册类型，按其在工商行政管理机关登记注册的类型填写。机关、事业单位和社会团体及其他组织的登记注册类型，按其经费来源和管理方式，根据实际情况，比照《关于划分企业登记注册类型的规定》确定。

【内资企业】

包括国有企业、集体企业、股份合作企业、私营企业、股份有限公司、有限责任公司、联营企业和其他内资企业。

【国有企业】

指企业全部资产归国家所有，并按《中华人民共和国企业法人登记管理条例》规定登记注册的非公司制的经济组织。不包括有限责任公司中的国有独资公司。

【集体企业】

指企业资产归集体所有，并按《中华人民共和国企业法人登记管理条例》规定登记注册的经济组织。

【股份合作企业】

指以合作制为基础，由企业职工共同出资入股，吸收一定比例的社会资产投资组建，实行自主经营，自负盈亏，共同劳动，民主管理，按劳分配与按股分红相结合的一种集体经济组织。

【私营企业】

指由自然人投资或控股，以雇佣劳动为基础的营利性经济组织。包括按照《公司法》、《合伙企业法》、《私营企业暂行条例》以及《个人独资企业法》规定登记注册的私营独资企业、私营合伙企业、私营有限责任公司、私营股份有限公司和个人独资企业。

【股份有限公司】

指根据《中华人民共和国公司登记管理条例》规定登记注册，其全部注册资本由等额股份构成并通过发行股票筹集资本，股东以其认购的股份对公司承担有限责任，公司以其全部资产对其债务承担责任的经济组织。

【有限责任公司】

指根据《中华人民共和国公司登记管理条例》规定登记注册，由两个以上、五十个以下的股东共同出资，每个股东以其所认缴的出资额对公司承担有限责任，公司以其全部资产对其债务承担责任的经济组织。有限责任公司包括国有独资公司以及其他有限责任公司。

【国有独资公司】

指国家授权的投资机构或者国家授权的部门单独投资设立的有限责任公司。

【其他有限责任公司】

指国有独资公司以外的其他有限责任公司。

【联营企业】

指两个及两个以上相同或不同所有制性质的企业法人或事业单位法人，按自愿、平等、互利的原则，共同投资组成的经济组织。联营企业包括国有联营企业、集体联营企业、国有与集体联营企业和其他联营企业。

国有联营企业：指所有联营单位均为国有。

集体联营企业：指所有联营单位均为集体。

国有与集体联营企业：指联营单位既有国有也有集体。

其他联营企业：指上述三种联营企业之外的其他联营形式的企业。

【其他内资企业】

指上述内资企业之外的其他内资企业。

【港澳台商投资企业】

包括合资经营企业（港或澳、台资）、合作经营企业（港或澳、台资）、港澳台商独资经营企业，港澳台商投资股份有限公司。

【港、澳、台商投资股份有限公司】

指根据国家有关规定，经外经贸部依法批准设立，其中港、澳、台商的股本占公司注册资本的比例达 25%以上的股份有限公司。凡其中港、澳、台商的股本占公司注册资本的比例小于 25%的，属于内资企业中的股份有限公司。

【外商投资企业】

包括中外合资经营企业、中外合作经营企业、外资（独资）企业、外商投资股份有限公司。

【个体经营】

指资产归劳动者个人所有，以个体劳动为基础，劳动成果归劳动者个人占有和支配的一种经济组织。包括按照《中华人民共和国民法通则》和《城乡个体工商户管理暂行条例》规定登记注册的个体工商户和个人合伙。

【行政机关、事业单位和社会团体】

行政机关：包括国家机关和政党机关，原则上均列为“国有”。但有特殊规定的，如供销社等，则列为“集体”。

事业单位：包括经国家机构编制部门和有关业务主管部门批准成立各类事业单位，不包括实行企业化管理的事业单位，不包括实行企业化管理的事业单位。事业单位的划分方法如下：

①由国家财政预算拨款或列入财政预算外资金管理以及经费主要来源于国有主管部门或国有上级单位的事业单位，列为“国有”。

②经费主要来源于集体单位的事业单位，列为“集体”。

③公民个人（或个人合伙）开办的事业单位，列为“私营”

④上述以外的其他事业单位，如果其经费来源不明确，按管理方式进行归类。

社会团体：包括经民政部门批准成立以及未纳入社会团体管理条例范围的工会、妇联等各类社会团体。社会团体的划分方法如下：

①未纳入民政部社会团体管理条例范围的工会妇联共青团青联工商联科协侨联等社会团体，国家拨款设立的基金会或基金组织以及经费主要来源于国有业务主管部门或国有上级单位的社会团体，列为“国有”

②经费主要来源于集体单位的社会团体，列为“集体”。

③公民个人（或个人合伙）开办的社会团体，划为“私营”。

④上述以外的其他社会团体，如果其经费来源不明确，改按管理方式进行归类。

【经济类型】

1998年后是以企业登记注册类型作为经济类型划分依据，其中国有经济包括国有企业、国有独资和国有与国有联营企业；集体经济包括集体企业、股份合作企业和集体与集体联营企业。私有经济包括私营企业和个体经营。

第七章 建筑业



7.1 按注册登记类型分建筑业产值

(2012-2020)

单位：万元

| 年份 | 总产值 | 内资企业 | 港澳台商投资企业 | 外商投资企业 |
|------|--------|--------|----------|--------|
| 2012 | 60226 | 40740 | 19487 | 0 |
| 2013 | 72093 | 45261 | 26832 | 0 |
| 2014 | 50221 | 20429 | 29793 | 0 |
| 2015 | 57657 | 17905 | 0 | 39752 |
| 2016 | 68723 | 18367 | 0 | 50356 |
| 2017 | 101353 | 32017 | 0 | 69337 |
| 2018 | 110914 | 22094 | 0 | 88820 |
| 2019 | 271909 | 271909 | 0 | 0 |
| 2020 | 374707 | 374707 | 0 | 0 |

7.2 按注册登记类型分各办事处建筑业产值

(2020)

单位：万元

| 项 目 | 全区 | 葵涌 | 大鹏 | 南澳 |
|-------------------|--------|--------|-------|-------|
| 总值 | 374707 | 301043 | 57788 | 15876 |
| 一、内资企业 | 374707 | 301043 | 57788 | 15876 |
| 1. 国有企业 | 0 | 0 | 0 | 0 |
| 2. 集体企业 | 0 | 0 | 0 | 0 |
| 3. 股份合作企业 | 0 | 0 | 0 | 0 |
| 4. 联营企业 | 0 | 0 | 0 | 0 |
| 国有联营 | 0 | 0 | 0 | 0 |
| 集体联营 | 0 | 0 | 0 | 0 |
| 其他联营 | 0 | 0 | 0 | 0 |
| 5. 有限责任公司 | 34589 | 0 | 34589 | 0 |
| 国有独资公司 | 0 | 0 | 0 | 0 |
| 其他有限责任公司 | 34589 | 0 | 34589 | 0 |
| 6. 股份有限公司 | 0 | 0 | 0 | 0 |
| 7. 私营企业 | 320877 | 281802 | 23199 | 15876 |
| 私营独资企业 | 14000 | 0 | 0 | 14000 |
| 私营合伙企业 | 0 | 0 | 0 | 0 |
| 私营有限责任公司 | 306877 | 281802 | 23199 | 1876 |
| 私营股份有限公司 | 0 | 0 | 0 | 0 |
| 8. 其他 | 19241 | 19241 | 0 | 0 |
| 二、港澳台商投资企业 | 0 | 0 | 0 | 0 |
| 三、外商投资企业 | 0 | 0 | 0 | 0 |

7.3 建筑业主要经济指标

(2012-2020)

| 年份 | 建筑业企业个数(个) | 年末从业人员(人) | 建筑业总产值(万元) | 建筑工程产值 | 安装工程产值 | 其他产值 | 房屋建筑施工面积(平方米) | 房屋建筑竣工面积(平方米) |
|------|------------|-----------|------------|--------|--------|--------|---------------|---------------|
| | | | | | | | | |
| 2012 | 6 | 3693 | 60226 | 33929 | 21474 | 4823 | 282744 | 215098 |
| 2013 | 7 | 3761 | 72093 | 38206 | 28786 | 5101 | 328332 | 80943 |
| 2014 | 7 | 2436 | 50221 | 10751 | 29827 | 9643 | 62116 | 49704 |
| 2015 | 7 | 3011 | 57657 | 5522 | 40060 | 12075 | 35442 | 28882 |
| 2016 | 8 | 2667 | 68723 | 6661 | 50356 | 11706 | 205665 | 0 |
| 2017 | 8 | 3800 | 101353 | 19630 | 69968 | 11756 | 29350 | 29350 |
| 2018 | 9 | 3864 | 110914 | 10131 | 94394 | 6389 | 18102 | 10043 |
| 2019 | 10 | 1473 | 271909 | 61763 | 21715 | 188431 | 10224 | 3300 |
| 2020 | 16 | 1217 | 374707 | 319750 | 39442 | 15515 | 9370 | 6021 |

7.4 建筑业主要财务指标

(2012-2020)

单位：万元

| 年份 | 资产合计 | 负债合计 | 营业收入 | 利润总额 |
|------|--------|--------|--------|-------|
| 2012 | 537976 | 279062 | 576086 | 66912 |
| 2013 | 720641 | 332756 | 642435 | 94904 |
| 2014 | 382261 | 81707 | 463587 | 31470 |
| 2015 | 529267 | 89235 | 562865 | 47816 |
| 2016 | 678157 | 83921 | 693202 | 71421 |
| 2017 | 723067 | 150417 | 593617 | 64489 |
| 2018 | 109840 | 32072 | 115876 | 10030 |
| 2019 | 221768 | 164320 | 272321 | 29296 |
| 2020 | 762708 | 452937 | 367621 | -5167 |

第八章 固定资产投资



8.1 按报表总类分固定资产投资情况

(2012-2020)

单位：万元

| 年份 | 固定资产 投资额 | 按报表总类分 | | | | |
|------|-------------|--------|-----------------|----------------|--------|--------|
| | | #建安工程 | 1. 非房地产 开发投资 | 2. 房地产 开发投资 | | |
| | | | | #建安工程 | | #建安工程 |
| 2012 | 661751 | 492144 | 515086 | 357154 | 146665 | 134990 |
| 2013 | 674261 | 539604 | 548267 | 418679 | 125994 | 120925 |
| 2014 | 680000 | 510000 | 535558 | 381138 | 144442 | 128862 |
| 2015 | 721922 | 523393 | 614667 | 428885 | 107255 | 94508 |
| 2016 | 738400 | 552572 | 598242 | 439809 | 140158 | 112763 |
| 2017 | 776594 | 510421 | 568382 | 421355 | 208212 | 89066 |
| 2018 | - | - | - | - | 146882 | 54745 |
| 2019 | - | - | - | - | 299404 | 99498 |
| 2020 | - | - | - | - | 466640 | 199267 |

8.2 按行业分固定资产投资情况

(2012-2020)

单位：万元

| 年份 | 全社会 固定 资产 投资 总额 | 按国民经济行业分 | | | | | | | |
|------|-----------------------------|----------|--------|----------------------------------|------------|-----------------|--------------------------|-------------------|--------|
| | | 制造业 | 房地产 | 电力、 热力、 燃气及水 生产和 供应业 | 住宿和 餐饮业 | 科研 技术 服务业 | 水利、 环境和 公共设施 管理 | 公共管理 和 社会组织 | 其他 |
| 2012 | 661751 | 114254 | 199484 | 53855 | 95872 | 1384 | 159969 | 17699 | 19234 |
| 2013 | 674261 | 38286 | 174919 | 163736 | 73205 | 28702 | 170814 | 16957 | 7642 |
| 2014 | 680000 | 32315 | 185438 | 190197 | 48648 | 18492 | 70041 | 0 | 134869 |
| 2015 | 721922 | 10971 | 179586 | 232684 | 53977 | 72242 | 126408 | 0 | 46054 |
| 2016 | 738400 | 118338 | 192647 | 154907 | 100 | 24300 | 215616 | 309 | 32183 |
| 2017 | 776594 | 91834 | 272602 | 80391 | 10467 | 18428 | 158778 | 0 | 144094 |
| 2018 | - | - | - | - | - | - | - | - | - |
| 2019 | - | - | - | - | - | - | - | - | - |
| 2020 | - | - | - | - | - | - | - | - | - |

8.3 固定资产投资及构成
(2012-2020)

单位：万元

| 年份 | 固定资产总额 | | | |
|------|--------|--------|---------|--------|
| | | 建筑安装工程 | 设备工器具购置 | 其他费用 |
| 2012 | 661751 | 479644 | 25508 | 156599 |
| 2013 | 674261 | 608343 | 29495 | 36423 |
| 2014 | 680000 | 510000 | 124024 | 45976 |
| 2015 | 721922 | 602290 | 76708 | 42924 |
| 2016 | 738400 | 552572 | 139163 | 46665 |
| 2017 | 776594 | 510421 | 153204 | 112969 |
| 2018 | - | - | - | - |
| 2019 | - | - | - | - |
| 2020 | - | - | - | - |

主要统计指标解释

【全社会固定资产投资】

是以货币形式表现的在一定时期内全社会建造和购置固定资产的工作量以及与此有关的费用的总称。该指标是反映固定资产投资规模、结构和发展速度的综合性指标,又是观察工程进度和考核投资效果的重要依据。全社会固定资产投资按登记注册类型可分为国有、集体、联营、股份制、私营和个体、港澳台商、外商、其他等。

【固定资产投资（不含农户）】

指城镇和农村各种登记注册类型的企业、事业、行政单位及城镇个体户进行的计划总投资 500 万元及 500 万元以上的建设项目投资和房地产开发投资,包含原口径的城镇固定资产投资加上农村企事业单位组织项目投资,该口径自 2011 年起开始使用。

【房地产开发投资】

指各种登记注册类型的房地产开发法人单位统一开发的包括统代建、拆迁还建的住宅、厂房、仓库、饭店、宾馆、度假村、写字楼、办公楼等房屋建筑物,配套的服务设施,土地开发工程(如道路、给水、排水、供电、供热、通讯、平整场地等基础设施工程)和土地购置的投资;不包括单纯的土地开发和交易活动。

【建筑工程】

指各种房屋、建筑物的建造工程,又称建筑工作量。这部分投资额必须兴工动料,通过施工活动才能实现,是固定资产投资额的重要组成部分。

【安装工程】

指各种设备、装置的安装工程,又称安装工作量。在安装工程中,不包括被安装设备本身价值。

【其他费用】

指在固定资产建造和购置过程中发生的,除建筑安装工程和设备、工器具购置投资完成额以外的应当分摊计入固定资产投资的费用,不指经营中财务上的其他费用。

第九章 房地产



9.1 房地产开发构成

(2012-2020)

单位：万元

| 年份 | 投资总额 | 按用途分 | | | | 按投资构成分 | | |
|------|--------|--------|-------|--------|-------|--------|------|--------|
| | | 住宅 | 办公楼 | 商业营业用房 | 其他 | 建筑安装工程 | 设备购置 | 其他 |
| 2012 | 146665 | 79074 | 0 | 50410 | 17181 | 134990 | 0 | 11675 |
| 2013 | 125994 | 60960 | 0 | 28885 | 36149 | 120925 | 5 | 5064 |
| 2014 | 144442 | 101633 | 0 | 13969 | 28840 | 128862 | 759 | 14821 |
| 2015 | 107255 | 88266 | 0 | 4299 | 14690 | 94508 | 8 | 12739 |
| 2016 | 140158 | 111607 | 5295 | 16677 | 6579 | 112763 | 3015 | 24380 |
| 2017 | 208212 | 174761 | 5158 | 18742 | 9551 | 89066 | 6315 | 112831 |
| 2018 | 146882 | 68281 | 4042 | 8533 | 66026 | 54745 | 3146 | 88991 |
| 2019 | 299354 | 173152 | 34884 | 27890 | 63428 | 99448 | 3221 | 196685 |
| 2020 | 466640 | 398348 | 14982 | 19364 | 33946 | 199267 | 4427 | 262946 |

9.2 各办事处房地产开发构成
(2020)

单位：万元

| 项目 | 全区 | 葵涌 | 大鹏 | 南澳 |
|---------------|--------|--------|--------|----|
| 投资总额 | 466640 | 263198 | 203442 | 0 |
| 按用途分 | - | - | - | - |
| 住宅 | 398348 | 227486 | 170862 | 0 |
| 办公楼 | 14982 | 0 | 14982 | 0 |
| 商业营业用房 | 19364 | 10785 | 8579 | 0 |
| 其他 | 33946 | 24927 | 9019 | 0 |
| 按投资构成分 | - | - | - | - |
| 建筑安装工程 | 199267 | 119793 | 79474 | 0 |
| 设备购置 | 4427 | 1765 | 2662 | 0 |
| 其他 | 262946 | 141640 | 121306 | 0 |

9.3 商品房施工及竣工情况

(2012-2020)

| 年份 | 商品房施工面积(平方米) | | | | 商品房新开工面积(平方米) | | | | | |
|------|--------------|---------|----------------|--------|---------------|--------|----------------|--------|--------|-------|
| | 住宅 | 办公楼 | 商业 营业 用房 | 其他 | 住宅 | 办公楼 | 商业 营业 用房 | 其他 | | |
| 2012 | 344083 | 180337 | 0 | 113943 | 49803 | 146279 | 2400 | 0 | 105820 | 38059 |
| 2013 | 397098 | 200838 | 0 | 115975 | 80285 | 55743 | 55743 | 0 | 0 | 0 |
| 2014 | 611269 | 421681 | 0 | 116947 | 72641 | 81807 | 78174 | 0 | 2833 | 80 |
| 2015 | 763982 | 390239 | 0 | 117768 | 255975 | 82000 | 0 | 0 | 0 | 82000 |
| 2016 | 551372 | 274507 | 0 | 159463 | 117402 | 81649 | 35583 | 0 | 45081 | 985 |
| 2017 | 759188 | 447350 | 1302 | 164463 | 146073 | 207816 | 172843 | 1302 | 5000 | 28671 |
| 2018 | 851894 | 503469 | 1890 | 165984 | 180551 | 83770 | 76770 | 0 | 1200 | 5800 |
| 2019 | 1384359 | 959615 | 117170 | 109369 | 198205 | 750882 | 515288 | 115280 | 51224 | 69090 |
| 2020 | 1851943 | 1339244 | 70280 | 129746 | 312673 | 212245 | 134036 | 0 | 5851 | 72358 |

续表：

| 年份 | 房屋竣工面积 (平方米) | | | | 房屋竣工价值 (万元) (不含土地购置费) | | | | | |
|------|--------------|--------|--------|-------|-----------------------|--------|--------|----|-------|-------|
| | 住宅 | 办公楼 | 商业营业用房 | 其他 | 住宅 | 办公楼 | 商业营业用房 | 其他 | | |
| 2012 | 0 | 0 | 0 | 0 | 0 | 0 | 0 | 0 | 0 | |
| 2013 | 31964 | 30273 | 0 | 1532 | 159 | 135000 | 127858 | 0 | 6470 | 672 |
| 2014 | 0 | 0 | 0 | 0 | 0 | 0 | 0 | 0 | 0 | 0 |
| 2015 | 146199 | 87541 | 0 | 1259 | 57399 | 194000 | 137109 | 0 | 10563 | 46328 |
| 2016 | 0 | 0 | 0 | 0 | 0 | 0 | 0 | 0 | 0 | 0 |
| 2017 | 0 | 0 | 0 | 0 | 0 | 0 | 0 | 0 | 0 | 0 |
| 2018 | 53118 | 34992 | 0 | 2019 | 16107 | 32147 | 20967 | 0 | 900 | 10280 |
| 2019 | 0 | 0 | 0 | 0 | 0 | 0 | 0 | 0 | 0 | 0 |
| 2020 | 470094 | 293146 | 0 | 55646 | 121302 | 270490 | 171492 | 0 | 27765 | 71233 |

9.4 各办事处商品房施工及竣工情况

(2020)

| 项目 | 全区 | 葵涌 | 大鹏 | 南澳 |
|---------------------------|---------|---------|--------|----|
| 商品房施工面积 (平方米) | 1851943 | 1170285 | 681658 | 0 |
| 住宅 | 1339244 | 829193 | 510051 | 0 |
| 办公楼 | 70280 | 0 | 70280 | 0 |
| 商业营业用房 | 129746 | 100518 | 29228 | 0 |
| 其他 | 312673 | 240574 | 72099 | 0 |
| 商品房新开工面积 (平方米) | 212245 | 212245 | 0 | 0 |
| 住宅 | 134036 | 134036 | 0 | 0 |
| 办公楼 | 0 | 0 | 0 | 0 |
| 商业营业用房 | 5851 | 5851 | 0 | 0 |
| 其他 | 72358 | 72358 | 0 | 0 |
| 房屋竣工面积 (平方米) | 470094 | 390318 | 79776 | 0 |
| 住宅 | 293146 | 238383 | 54763 | 0 |
| 办公楼 | 0 | 0 | 0 | 0 |
| 商业营业用房 | 55646 | 53642 | 2004 | 0 |
| 其他 | 121302 | 98293 | 23009 | 0 |
| 房屋竣工价值 (万元) | 270490 | 241221 | 29269 | 0 |
| (不含土地购置费) | | | | |
| 住宅 | 171492 | 149878 | 21614 | 0 |
| 办公楼 | 0 | 0 | 0 | 0 |
| 商业营业用房 | 27765 | 26615 | 1150 | 0 |
| 其他 | 71233 | 64728 | 6505 | 0 |

9.5 商品房销售和出租情况

(2020)

| 项目 | 累计数据 | 累计比上年同期增长 (%) |
|---------------------------|--------|---------------|
| 商品房销售面积 (平方米) | 104858 | 186.2 |
| 住宅 | 101720 | 177.6 |
| 办公楼 | 0 | - |
| 商业营业用房 | 3138 | - |
| 其他 | 0 | - |
| 商品房销售额 (万元) | 342887 | 209.7 |
| 住宅 | 333927 | 201.6 |
| 办公楼 | 0 | - |
| 商业营业用房 | 8960 | - |
| 其他 | 0 | - |
| 平均交易价格 (元/平方米) | 32700 | 8.2 |
| 商品房待售面积 (平方米) | 99765 | -10.5 |
| 住宅 | 63931 | -28.8 |
| 办公楼 | 0 | - |
| 商业营业用房 | 15972 | 807.0 |
| 其他 | 19862 | 0 |

主要统计指标解释

【住宅】

住宅是指专供居住的房屋，包括别墅、公寓、职工家属宿舍和集体宿舍、职工单身宿舍和学生宿舍等。但不包括住宅楼中作为人防用、不住人的地下室等，也不包括托儿所、病房、疗养院、旅馆等具有专门用途的房屋。

【商业营业用房】

广义的商业营业用房，其概念范畴不仅包括零售商业，还包括娱乐业、餐饮业、旅游业所使用的房地产，盈利性的展览馆厅、体育场所、浴室，以及银行、证券等营业性的有建筑物实物存在的经营交易场所。对商业营业用房历史的回顾，也就是从古至今老百姓所说的商铺，是经营者为顾客提供商品交易服务的场所。

第十章 商业和服务业



10.1 社会消费品零售总额及分类

(2012-2020)

单位：万元

| 年份 | 社会消费品零售总额 | | | | 限额以上批发零售业销售额 | | | | 限额以上住宿餐饮业营业额 | | | |
|------|-----------|--------|--------|-------|--------------|--------|--------|----|--------------|------|-------|-------|
| | 全区 | 葵涌 | 大鹏 | 南澳 | 全区 | 葵涌 | 大鹏 | 南澳 | 全区 | 葵涌 | 大鹏 | 南澳 |
| 2012 | 325454 | 153808 | 123577 | 48069 | 589859 | 571437 | 18422 | 0 | 12242 | 527 | 9422 | 2294 |
| 2013 | 359626 | 169850 | 136822 | 52954 | 651963 | 579302 | 72660 | 0 | 18896 | 1687 | 13810 | 3399 |
| 2014 | 385879 | 180369 | 147043 | 58467 | 836692 | 732594 | 104097 | 0 | 19744 | 1969 | 13849 | 3926 |
| 2015 | 520235 | 243171 | 198241 | 78824 | 553213 | 441593 | 111620 | 0 | 9685 | 1910 | 4300 | 3476 |
| 2016 | 560352 | 261922 | 213528 | 84902 | 761411 | 649271 | 112140 | 0 | 17743 | 1861 | 13263 | 2619 |
| 2017 | 608882 | 284957 | 231984 | 91941 | 1137016 | 946828 | 190188 | 0 | 29824 | 1924 | 21969 | 5931 |
| 2018 | 422007 | 197100 | 161207 | 63700 | 1271953 | 894222 | 377731 | 0 | 50333 | 3792 | 33491 | 13051 |
| 2019 | 454101 | 212100 | 173901 | 68100 | 954226 | 610322 | 343904 | 0 | 51289 | 4836 | 32988 | 13465 |
| 2020 | 422940 | 198359 | 161140 | 63441 | 559522 | 392890 | 166632 | 0 | 50642 | 5245 | 30431 | 14966 |

注：社会消费品零售总额 2018 年经普后进行了调整。

10.2 限额以上批发零售贸易业商品购进、销售总额

(2012-2020)

单位：万元

| 年份 | 购进总额 | 直接进口 | 销售总额 | 批发 | 直接出口 | 零售 |
|------|---------|--------|---------|---------|--------|------|
| 2012 | 601005 | 302419 | 589859 | 586582 | 87086 | 3277 |
| 2013 | 607682 | 173884 | 651963 | 648336 | 90273 | 3627 |
| 2014 | 777760 | 253090 | 836692 | 829660 | 118926 | 7032 |
| 2015 | 501743 | 146843 | 556389 | 550336 | 63189 | 6053 |
| 2016 | 729039 | 178002 | 761410 | 757149 | 63713 | 4261 |
| 2017 | 1085810 | 253389 | 1137016 | 1131284 | 74295 | 5732 |
| 2018 | 1185766 | 297856 | 1271953 | 1265764 | 72639 | 6189 |
| 2019 | 932035 | 267516 | 990346 | 984833 | 37614 | 5513 |
| 2020 | 494297 | 242134 | 594161 | 589001 | 21923 | 5161 |

10.3 限额以上批发零售贸易业销售情况

(2020)

单位：万元

| 项目 | 全区 | 葵涌 | 大鹏 | 南澳 |
|-------------|--------|--------|--------|----|
| 销售总额 | 559522 | 392890 | 166632 | 0 |
| 按商品销售类别分组 | - | - | - | - |
| 食品类、饮料类、烟酒类 | 23948 | 16151 | 7798 | 0 |
| 烟酒类 | 94577 | 17 | 94560 | 0 |
| 五金、电料类 | 6010 | 0 | 6010 | 0 |
| 家用电器和音像器材类 | 1640 | 0 | 1640 | 0 |
| 石油及制品类 | 398007 | 341378 | 56630 | 0 |
| 建筑及装潢材料类 | 12708 | 12708 | 0 | 0 |
| 汽车类 | 2395 | 2395 | 0 | 0 |
| 其他 | 12397 | 12397 | 0 | 0 |

10.4 限额以上批发零售和住宿餐饮企业主要财务指标

(2020)

单位：万元

| 项目 | 批发零售 | 住宿餐饮 |
|----------|--------|--------|
| 一、年初存货 | 39507 | 759 |
| 二、流动资产合计 | 327956 | 178930 |
| #存货 | 22079 | 500 |
| 固定资产原价 | 358638 | 26061 |
| 累计折旧 | 116394 | 13803 |
| #本年折旧 | 13001 | 1673 |
| 资产总计 | 612766 | 339472 |
| 负债合计 | 378364 | 395340 |
| 所有者权益合计 | 234402 | -55868 |
| #实收资本 | 190367 | 58511 |
| 国家资本 | - | - |
| 集体资本 | - | - |
| 法人资本 | - | - |
| 个人资本 | 15529 | 112 |
| 港澳台资本 | - | - |
| 外商资本 | - | - |
| 三、营业收入合计 | 544886 | 49554 |
| #主营业务收入 | 544839 | 47170 |
| 营业成本： | 480903 | 22647 |
| #主营业务成本 | - | - |

续表

单位：万元

| 项目 | 批发零售 | 住宿餐饮 |
|-------------------------|-------|--------|
| 税金及附加 | 12075 | 446 |
| #主营业务税金及附加 | - | - |
| 销售费用 | 8925 | 9408 |
| 管理费用 | 14266 | 32290 |
| 财务费用 | -382 | 5737 |
| #利息支出 | - | - |
| 营业利润 | 26915 | -21347 |
| 营业外收入 | 333 | 285 |
| 营业外支出 | 179 | 339 |
| 利润总额 | 27069 | -21401 |
| 应缴所得税 | - | - |
| 四、本年应付工资总额 (贷方累计发生额) | 14973 | 14365 |
| 本年应交增值税 | 7578 | 505 |
| 五、全部从业人员平均数(人) | 812 | 1642 |

10.5 按注册类型分规模以上服务业经济指标

(2020)

单位：万元

| 项 目 | 合计 | 国有企业 | 股份合作公司 | 有限责任公司 | 私营 | 其他 |
|---------------------|---------|--------|--------|---------|-------|------|
| 单位数(家) | 50 | 2 | 8 | 23 | 12 | 1 |
| 年初存货 | 575204 | 7 | 0 | 573605 | 1548 | 0 |
| 固定资产原价 | 536887 | 684 | 58353 | 407176 | 21575 | 705 |
| 本年折旧 | 22276 | 116 | 3081 | 10876 | 1017 | 131 |
| 资产总计 | 4185185 | 324232 | 133549 | 3520951 | 98525 | 8859 |
| 负债合计 | 3018495 | 16196 | 54057 | 2770517 | 91188 | 7174 |
| 所有者权益 | 1166690 | 308036 | 79492 | 750434 | 7337 | 1684 |
| 营业收入 | 2458975 | 9980 | 13551 | 2365387 | 39717 | 5898 |
| 主营业务收入 | - | - | - | - | - | - |
| 营业成本 | 2207844 | 8811 | 2934 | 2158355 | 23231 | 3708 |
| 主营业务成本 | - | - | - | - | - | - |
| 营业税金及附加 | 8916 | 31 | 191 | 7872 | 630 | 20 |
| 主营业务税金及附加 | - | - | - | - | - | - |
| 销售费用 | 14741 | 0 | 0 | 11781 | 2476 | 474 |
| 管理费用 | 81169 | 5470 | 8433 | 43482 | 7366 | 1188 |
| 财务费用 | 27356 | -2027 | -1492 | 29956 | 1394 | -97 |
| 利息收入 | 4871 | 2036 | 1943 | 409 | -2 | 0 |
| 利息支出 | 16531 | 0 | 4 | 14816 | 1355 | 0 |
| 投资收益 | 31210 | 146 | 752 | 30313 | 0 | 0 |
| 营业利润 | 63570 | -2363 | 4237 | 104412 | 4095 | 605 |
| 利润总额 | 54513 | -2060 | 5160 | 93626 | 4377 | 797 |
| 应缴所得税 | 17780 | 0 | 72 | 17205 | 286 | 0 |
| 应付职工薪酬 | 420745 | 2957 | 2807 | 399408 | 8632 | 1841 |
| 应交增值税 | 68749 | 0 | 593 | 66117 | 984 | 181 |
| 从事服务业活动的从业人员平均人数(人) | 1238 | 9 | 23 | 1051 | 136 | 9 |

10.6 按行业分规模以上服务业主要经济指标（一）

（2020）

单位：万元

| 项 目 | 合计 | 交通运输、仓储和 邮政业 | 房地产业 | 租赁和商务 服务业 |
|-------------------------|----------|-----------------|--------|--------------|
| 单位数（家） | 50 | 3 | 16 | 11 |
| 年初存货 | 575204 | 472 | 7534 | 273 |
| 固定资产原价 | 536887 | 84875 | 181521 | 44741 |
| 本年折旧 | 22276 | 4350 | 7779 | 1271 |
| 资产总计 | 41851850 | 91955 | 813551 | 394473 |
| 负债合计 | 3018495 | 32306 | 576928 | 43232 |
| 所有者权益 | 1166690 | 59649 | 236623 | 351241 |
| 营业收入 | 2458975 | 33149 | 69610 | 78497 |
| 主营业务收入 | - | - | - | - |
| 营业成本 | 2207844 | 31092 | 40969 | 51260 |
| 主营业务成本 | - | - | - | - |
| 营业税金及附加 | 8916 | 136 | 1788 | 225 |
| 主营业务税金及附加 | - | - | - | - |
| 销售费用 | 14741 | 820 | 766 | 5632 |
| 管理费用 | 81169 | 1935 | 18626 | 22269 |
| 财务费用 | 27356 | 8187 | 13595 | -2303 |
| 利息收入 | 4871 | 1 | 2523 | 1972 |
| 利息支出 | 16531 | 454 | 1310 | 92 |
| 投资收益 | 31210 | -6 | 743 | 159 |
| 营业利润 | 63570 | -1435 | -5136 | 754 |
| 利润总额 | 54513 | -1274 | -16019 | 788 |
| 应缴所得税 | 17780 | 544 | 412 | 538 |
| 应付职工薪酬 | 420745 | 15832 | 13890 | 36164 |
| 应交增值税 | 68749 | -2771 | 2057 | 735 |
| 从事服务业活动的从业人员 平均人数（人） | 1238 | 140 | 88 | 271 |

10.7 按行业分规模以上服务业主要经济指标（二）

（2020）

单位：万元

| 项目 | 科学研究和技术服务业 | 居民服务、修理和其他服务业 | 教育 | 文化、体育和娱乐业 | 水利、环境和公共设施管理业 |
|---------------------|------------|---------------|-------|-----------|---------------|
| 单位数（家） | 8 | 2 | 3 | 2 | 5 |
| 年初存货 | 566834 | 78 | 2 | 11 | 0 |
| 固定资产原价 | 221205 | 1495 | 538 | 1729 | 782 |
| 本年折旧 | 8493 | 41 | 53 | 140 | 149 |
| 资产总计 | 2728798 | 116071 | 6527 | 18833 | 14977 |
| 负债合计 | 2200541 | 107001 | 2668 | 1926 | 53893 |
| 所有者权益 | 528256 | 9070 | 3859 | 16908 | -38916 |
| 营业收入 | 2244725 | 16067 | 40383 | 5968 | 6923 |
| 主营业务收入 | - | - | - | - | - |
| 营业成本 | 20545263 | 153170 | 34628 | 49047 | 63126 |
| 主营业务成本 | - | - | - | - | - |
| 营业税金及附加 | 6110 | 452 | 12 | 166 | 28 |
| 主营业务税金及附加 | - | - | - | - | - |
| 销售费用 | 5990 | 341 | 0 | 718 | 474 |
| 管理费用 | 33037 | 2635 | 459 | 970 | 1239 |
| 财务费用 | 15045 | 367 | -41 | -29 | -97 |
| 利息收入 | 326 | 1 | 5 | 43 | 0 |
| 利息支出 | 14302 | 373 | 0 | 0 | 0 |
| 投资收益 | 30313 | 0 | 0 | 0 | 0 |
| 营业利润 | 120323 | -13987 | 230 | -750 | -36430 |
| 利润总额 | 121621 | -13877 | 250 | -741 | -36235 |
| 应缴所得税 | 160240 | 242 | 16 | 4 | 0 |
| 应付职工薪酬 | 348595 | 1422 | 1661 | 1261 | 1921 |
| 应交增值税 | 67302 | 749 | 147 | 211 | 318 |
| 从事服务业活动的从业人员平均人数（人） | 683 | 18 | 8 | 19 | 10 |

主要统计指标解释

【批发零售业】

根据国家统计局《国民经济行业分类》（GB/T4754—2011）标准，批发零售业共包括 2 大类、18 中类、112 小类。

批发业是指批发商向批发、零售单位及其他企业、事业、机关批量销售生活用品和生产资料的活动，以及从事进出口贸易和贸易经纪与代理的活动。批发商可以对所批发的货物拥有所有权，并以本单位、公司的名义进行交易活动；也可以不拥有货物的所有权，而以中介身份做代理销售商；还包括各类商品批发市场中固定摊位的批发活动。

零售业指从工农业生产者、批发贸易业或居民购进商品，转卖给城乡居民作为生活消费和售给社会集团作为公共消费的商品流通企业。它是百货商店、超级市场、专门零售商店、品牌专卖店、售货摊等主要面向最终消费者（如居民等）的销售活动。包括以互联网、邮政、电话、售货机等方式的销售活动。还包括在同一地点，后面加工生产，前面销售的店铺。

【限额以上批发零售业】

当地政府根据从业人数与销售额来规定的一种划分界线，比如某市批发业限额以上是指年销售额 2000 万元及以上；零售贸易业限额以上是指年销售额 500 万元及以上。每个城市的这个限额标准都不同。

【限额以上住宿餐饮业】

限额以上住宿餐饮业指年营业额 200 万以上的住宿业和餐饮业。

【服务业】

第三产业除了批发和零售业、住宿和餐饮业、金融业、房地产开发经营和公共管理社会保障和社会组织，统一归为服务业。

【规模以上服务业】

年末从业人数在 50 人及以上或年营业收入在 1000 万元以上的法人单位。法人单位必须执行企业会计制度，能独立完整地报送有关统计数据。包括企业法人、事业单位法人、民办非企业法人，律师事务所等。不包括行政单位、执行事业单位会计制度的事业单位以及其他非企业会计制度的单位。

第十一章 旅游业



11.1 旅客接待情况

(2012-2020)

| 年份 | 旅游景点 | | |
|-------|-----------------|------------|-------------|
| | 合计接纳游客数 (万人) | 收费 (万人) | 非收费 (万人) |
| 2012年 | 713.92 | 262.62 | 451.30 |
| 2013年 | 800.84 | 296.02 | 504.82 |
| 2014年 | 906.98 | 312.57 | 594.41 |
| 2015年 | 951.93 | 193.55 | 758.38 |
| 2016年 | 992.03 | 269.97 | 722.06 |
| 2017年 | 1028.33 | 210.43 | 817.90 |
| 2018年 | 827.46 | 208.71 | 618.75 |
| 2019年 | 949.88 | 174.36 | 775.52 |
| 2020年 | 870.91 | 298.48 | 572.43 |

注：收费景点为玫瑰海岸、西涌、东涌

11.2 旅游业年度基本情况

(2012-2020)

| 年份 | 接待人数 (万人次) | | | | | 旅游业收入 (亿元) | | | 景点接待人数 (万人次) | |
|-------|---------------|----------|----------|----------|-----------|---------------|----------------|----------------|-----------------|-----------------------|
| | 合计 | 省内 游客 | 省外 游客 | 过夜 游客 | 一日游 游客 | 合计 | 国内 旅游 收入 | 国际 旅游 收入 | 合计 | 其中： 收费 景点 人数 |
| 2012年 | 782.68 | 775.85 | 6.83 | 82.98 | 699.70 | 29.68 | 29.26 | 0.42 | 713.92 | 262.62 |
| 2013年 | 862.67 | 854.91 | 7.76 | 94.24 | 768.43 | 34.25 | 33.77 | 0.48 | 800.84 | 296.02 |
| 2014年 | 977.71 | 968.54 | 9.17 | 123.13 | 854.58 | 41.12 | 40.54 | 0.58 | 906.98 | 313.43 |
| 2015年 | 1000.07 | 991.35 | 8.72 | 138.52 | 861.55 | 44.67 | 44.08 | 0.59 | 951.93 | 193.55 |
| 2016年 | 1039.36 | 1029.55 | 9.81 | 148.38 | 890.98 | 48.80 | 48.11 | 0.69 | 992.03 | 269.97 |
| 2017年 | 1079.92 | 1069.45 | 10.47 | 157.69 | 922.24 | 52.91 | 52.08 | 0.83 | 1028.33 | 210.43 |
| 2018年 | 886.95 | 877.03 | 9.92 | 155.07 | 731.88 | 43.68 | 42.85 | 0.82 | 827.46 | 208.71 |
| 2019年 | 1063.45 | 1052.93 | 10.52 | 214.48 | 848.97 | 51.09 | 50.27 | 0.83 | 949.88 | 174.36 |
| 2020年 | 967.91 | 929.20 | 38.71 | 95.58 | 872.33 | 61.69 | 44.45 | 17.24 | 870.91 | 298.48 |

注：1、2020年旅游收入分为省内和省外，不再区分为国内和国外。

2、收费景点为玫瑰海岸、西涌、东涌

11.3 旅游业基本情况

(2020)

| 项目 | 累计数据 | 同比增速 (%) |
|-----------------------|--------|----------|
| 一、接待总人数 (万人次) | 967.91 | -9.07 |
| 按省内外分: | - | - |
| 省内游客 (万人次) | 929.20 | -11.75 |
| 省外游客 (万人次) | 38.71 | 267.97 |
| 按是否过夜分: | - | - |
| 过夜游客 (万人次) | 95.58 | -55.44 |
| 一日游游客 (万人次) | 872.33 | 2.75 |
| 二、旅游业总收入 (亿元) | 61.69 | - |
| 省内旅游收入 (亿元) | 44.45 | - |
| 省外旅游收入 (亿元) | 17.24 | - |
| 三、景点接待人数 (万人次) | 870.91 | -8.31 |
| 其中收费景点人数 (万人次) | 298.48 | 71.19 |

第十二章 财政



12.1 财政收支
(2013-2020)

单位：万元

| 年份 | 地方财政 一般预算收入 | | 地方财政 一般预算支出 | 地方财政 一般预算收入 增速 (%) | 地方财政 一般预算支出 增速 (%) |
|------|----------------|--------|----------------|-----------------------------|-----------------------------|
| | | 税收收入 | | | |
| 2013 | 99650 | 97610 | 228168 | - | - |
| 2014 | 158880 | 119239 | 242118 | 59.4 | 6.1 |
| 2015 | 175986 | 155859 | 292420 | 10.8 | 20.8 |
| 2016 | 229519 | 212550 | 695790 | 30.4 | 137.9 |
| 2017 | 241202 | 215293 | 597981 | 5.1 | -14.1 |
| 2018 | 252645 | 241561 | 681614 | 4.7 | 14.0 |
| 2019 | 232521 | 206337 | 648897 | -8.0 | -4.8 |
| 2020 | 208936 | 186033 | 653508 | -10.1 | 0.7 |

12.2 地方财政一般预算收入

(2020)

| 项目 | 累计数据 (万元) | 累计比上年 同期增长 (%) |
|---------|--------------|----------------------|
| 预算收入 | 208936 | -10.1 |
| 工商税收 | - | - |
| 增值税 | 82252 | -30.4 |
| 营业税 | 0 | - |
| 个人所得税 | 8448 | 18.2 |
| 企业所得税 | 48085 | 38.5 |
| 城市维护税 | - | - |
| 房产税 | 6005 | 82.7 |
| 印花税 | - | - |
| 城镇土地使用税 | - | - |
| 土地增值税 | 10254 | -25.0 |
| 契税 | 7347 | 71.6 |
| 非税收入 | 22903 | -12.5 |
| 上级补助收入 | - | - |
| 其他收入 | - | - |

12.3 地方财政一般预算支出

(2020)

| 项目 | 累计数据 (万元) | 累计比上年同期增长(%) |
|-------------|-----------|--------------|
| 预算支出 | 653508 | 0.7 |
| 一般公共服务 | 58495 | 13.2 |
| 公共安全 | 37852 | -24.6 |
| 教育 | 81480 | 3.2 |
| 科学技术 | 3466 | -10.0 |
| 文化体育与传媒 | 8539 | 11.4 |
| 社会保障和就业 | 20633 | 3.3 |
| 医疗卫生 | 42397 | 10.6 |
| 节能环保 | 45609 | -12.0 |
| 城乡社区事务 | 230009 | -15.2 |
| 农林水事务 | 43579 | 156.3 |
| 交通运输 | 20476 | 686.9 |
| 资源勘探电力信息等事务 | - | - |
| 商业服务等事务 | - | - |
| 国土海洋气象等支出 | - | - |
| 住房保障 | 31398 | 23.8 |
| 其他支出 | 1003 | 69.4 |
| 各项上解 | - | - |

12.4 税收收入
(2012-2020)

单位：亿元

| 年份 | 税收收入 | 同比增速 (%) |
|------|-------|----------|
| 2012 | - | - |
| 2013 | 42.49 | - |
| 2014 | 46.92 | 10.4 |
| 2015 | 55.79 | 18.9 |
| 2016 | 65.41 | 17.2 |
| 2017 | 65.40 | -0.001 |
| 2018 | 70.47 | 7.8 |
| 2019 | 58.93 | -16.4 |
| 2020 | 54.80 | -7.0 |

12.5 税收本期

(2020)

单位：万元

| 项目名称 | 2020 年 | 2019 年 | 累计比上年同期 增加额 | 累计比上年同期增长 (%) |
|-----------------|--------|--------|----------------|------------------|
| 一、税收收入总计 | 547974 | 589297 | -41323 | -7.0% |
| 1. 国内增值税 | 277723 | 373850 | -96127 | -25.7% |
| 2. 国内消费税 | 9877 | 10665 | -788 | -7.4% |
| 3. 营业税 | 3 | 6 | -3 | -50.0% |
| 4. 企业所得税 | 171868 | 123488 | 48380 | 39.2% |
| 5. 个人所得税 | 30477 | 25489 | 4988 | 19.6% |
| 6. 资源税 | 0 | 0 | 0 | 0.0% |
| 7. 城镇土地使用税 | 1247 | 1549 | -302 | -19.5% |
| 8. 城市维护建设税 | 19423 | 20464 | -1041 | -5.1% |
| 9. 印花税 | 2973 | 3108 | -135 | -4.3% |
| 10. 土地增值税 | 14627 | 19494 | -4867 | -25.0% |
| 11. 房产税 | 8566 | 4687 | 3879 | 82.8% |
| 12. 车船税 | 31 | 13 | 18 | 141.0% |
| 13. 车辆购置税 | 87 | 75 | 12 | 16.0% |
| 14. 契税 | 10480 | 6106 | 4374 | 71.6% |
| 15. 环境保护税 | 67 | 47 | 20 | 41.7% |
| 16. 耕地占用税 | 527 | 256 | 271 | 105.7% |
| 二、其他收入 | 133649 | 135092 | -1443 | -1.1% |

主要统计指标解释

【财政收入】

国家财政参与社会产品分配所取得的收入，是实现国家职能的财力保障。财政收入所包括的内容几经变化，目前主要包括：

（1）各项税收包括增值税、营业税、消费税、土地增值税、城市维护建设税、资源税、城市土地使用税、印花税、个人所得税、企业所得税、关税、农牧业税和耕地占用税等。

（2）专项收入包括征收排污费收入、征收城市水资源费收入，教育费附加收入等。

（3）其他收入包括基本建设贷款归还收入、基本建设收入、捐赠收入等。

（4）国有企业计划亏损补贴这项为负收入，冲减财政收入。

【财政支出】

国家财政将筹集起来的资金进行分配使用，以满足经济建设和各项事业的需要，主要包括：基本建设支出、企业挖潜改造资金、地质勘探费用、科技三项费用、支援农村生产支出、农村水利气象等部门的事业费用、工业交通商业等部门的事业费、文教科学卫生事业费、抚恤和社会福利救济费、国防支出、行政管理费、价格补贴支出等项目。

第十三章 劳动工资

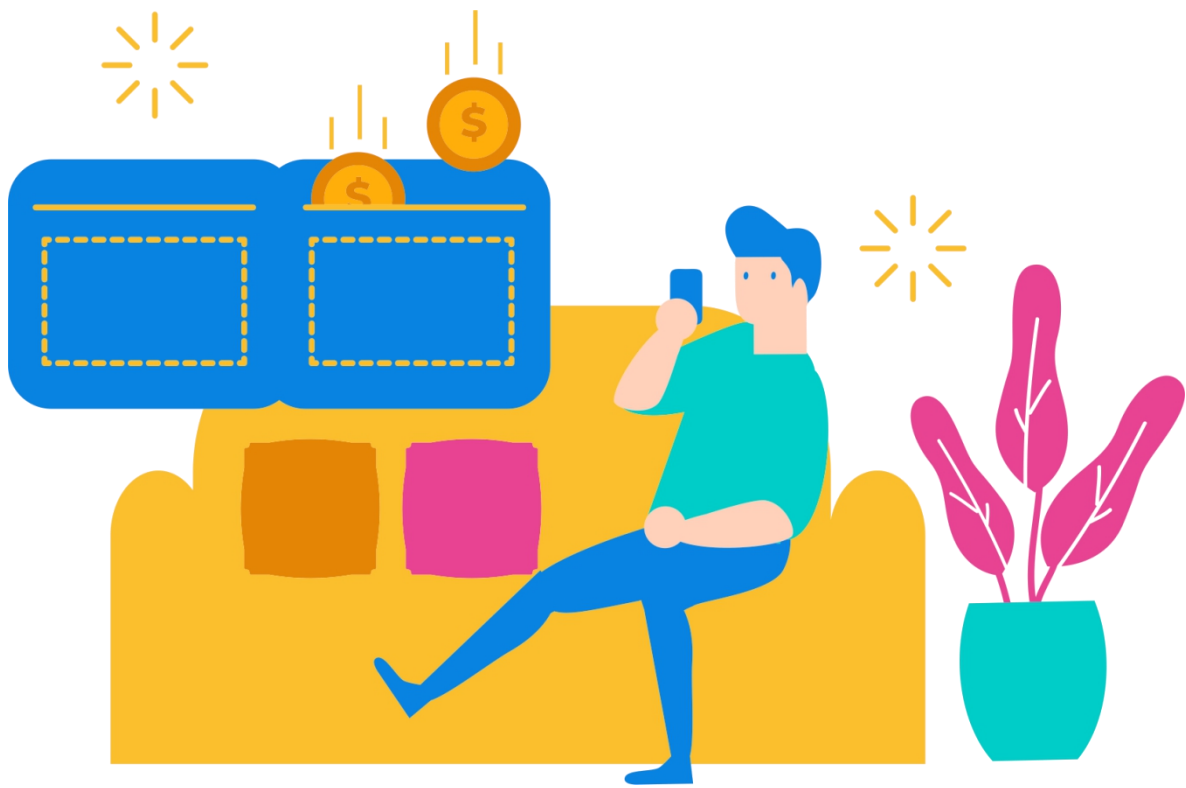

13.1 从业人员基本情况

(2013-2020)

| 年份 | 期末人数 (人) | 平均人数 (人) | 工资总额 (万元) | 从业人员平均工资 (元) |
|------|-------------|-------------|--------------|-----------------|
| 2013 | 57606 | 54289 | 453961 | 83619 |
| 2014 | 45278 | 47610 | 419453 | 88102 |
| 2015 | 50120 | 51801 | 465505 | 92151 |
| 2016 | 48206 | 51213 | 509790 | 99543 |
| 2017 | 49462 | 49139 | 580477 | 118130 |
| 2018 | 45130 | 48533 | 623911 | 128554 |
| 2019 | 48023 | 47900 | 741829 | 154870 |
| 2020 | --- | --- | --- | --- |

注：根据市统计局要求，2020年起，城镇单位从业人员相关指标数据不作分区测算。

13.2 城镇单位从业人员人数情况

(2020)

单位：人

| 项目 | 城镇单位年末 从业人员人数 | 在岗职工 | 城镇单位从业 人员平均人数 | 在岗职工 |
|--------------------|------------------|---------|------------------|---------|
| 合计 | 5052706 | 1994463 | 5042763 | 4880713 |
| 按行业分 | - | - | - | - |
| 一、农、林、牧、渔业 | 642 | 488 | 605 | 501 |
| 二、采矿业 | 3700 | 3693 | 3697 | 3690 |
| 三、制造业 | 2051615 | 2042240 | 2087432 | 2078880 |
| 四、电力、热力、燃气及水生产和供应业 | 43491 | 43368 | 43842 | 43700 |
| 五、建筑业 | 289381 | 254636 | 277085 | 244062 |
| 六、批发和零售业 | 303985 | 295675 | 310964 | 300039 |
| 七、交通运输、仓储和邮政业 | 208132 | 204698 | 210063 | 207390 |
| 八、住宿和餐饮业 | 114282 | 103396 | 112480 | 102286 |
| 九、信息传输、软件和信息技术服务业 | 357004 | 351082 | 348133 | 342241 |
| 十、金融业 | 264082 | 206323 | 257903 | 204623 |
| 十一、房地产业 | 288251 | 286888 | 285657 | 280784 |
| 十二、租赁和商务服务业 | 345029 | 330713 | 337002 | 322295 |
| 十三、科学研究、技术服务业 | 139059 | 137677 | 136400 | 134991 |
| 十四、水利、环境和公共设施管理业 | 28484 | 28352 | 26002 | 25935 |
| 十五、居民服务、修理和其他服务业 | 34016 | 33155 | 34283 | 33394 |
| 十六、教育 | 215321 | 207120 | 210501 | 202935 |
| 十七、卫生和社会工作 | 122504 | 119943 | 120071 | 117666 |
| 十八、文化、体育和娱乐业 | 28117 | 25958 | 26399 | 25098 |
| 十九、公共管理、社会保障和社会组织 | 215611 | 211239 | 214244 | 210203 |

注：上表数据为全市口径数据。

13.3 城镇单位从业人员工资总额情况

(2020)

| 项目 | 城镇单位从业人员工资总额 (万元) | 在岗职工 (万元) | 城镇单位从业人员平均工资 (元) | 在岗职工 (元) |
|--------------------|----------------------|--------------|---------------------|-------------|
| 合计 | 6924213 | 6805457 | 137310 | 139436 |
| 按行业分 | - | - | - | - |
| 一、农、林、牧、渔业 | 652 | 601 | 107754 | 120042 |
| 二、采矿业 | 10719 | 10714 | 289943 | 290338 |
| 三、制造业 | 2250175 | 2237131 | 107796 | 107612 |
| 四、电力、热力、燃气及水生产和供应业 | 112572 | 112329 | 256767 | 257046 |
| 五、建筑业 | 235094 | 210091 | 84845 | 86081 |
| 六、批发和零售业 | 341146 | 336318 | 109706 | 112091 |
| 七、交通运输、仓储和邮政业 | 267246 | 265139 | 127222 | 127846 |
| 八、住宿和餐饮业 | 63839 | 62046 | 56756 | 60659 |
| 九、信息传输、软件和信息技术服务业 | 786831 | 780492 | 226014 | 228053 |
| 十、金融业 | 721881 | 690803 | 279904 | 337598 |
| 十一、房地产业 | 288213 | 285858 | 100895 | 101807 |
| 十二、租赁和商务服务业 | 357471 | 3044078 | 106074 | 106759 |
| 十三、科学研究、技术服务业 | 249594 | 246814 | 182987 | 182838 |
| 十四、水利、环境和公共设施管理业 | 28614 | 28619 | 110044 | 110317 |
| 十五、居民服务、修理和其他服务业 | 21768 | 21321 | 63494 | 63848 |
| 十六、教育 | 375799 | 368978 | 178526 | 181821 |
| 十七、卫生和社会工作 | 309298 | 305547 | 257596 | 259673 |
| 十八、文化、体育和娱乐业 | 38119 | 37618 | 144394 | 149885 |
| 十九、公共管理、社会保障和社会组织 | 465184 | 460969 | 217128 | 219297 |

注：上表数据为全市口径数据。

主要统计指标解释

【各单位的从业人员】

指报告期末最后一日 24 时在本单位工作，并取得工资或其他形式劳动报酬的人员数。该指标为时点指标，不包括最后一日当天及以前已经与单位解除劳动合同关系的人员，是在岗职工、劳务派遣人员及其他从业人员之和。从业人员不包括：

1. 离开本单位仍保留劳动关系，并定期领取生活费的人员；
2. 利用课余时间打工的学生及在本单位实习的各类在校学生；
3. 本单位因劳务外包而使用的人员，如：建筑业整建制使用的人员。

【职工】

指在国有经济、城镇集体经济、联营经济、股份制经济、外商和港、澳、台投资经济、其他经济单位及其附属机构工作，并由其支付工资的各类人员，不包括返聘的离退休人员、民办教师、在国有经济单位工作的外方人员和港、澳、台人员。

【在岗职工】

指在本单位工作且与本单位签订劳动合同，并由单位支付各项工资和社会保险、住房公积金的人员，以及上述人员中由于学习、病伤、产假等原因暂未工作仍由单位支付工资的人员。在岗职工还包括：

1. 应订立劳动合同而未订立劳动合同人员（如使用的农村户籍人员）；
2. 处于试用期人员；
3. 编制外招用的人员，如临时人员；
4. 派往外单位工作，但工资仍由本单位发放的人员（如挂职锻炼、外派工作等情况）。

在岗职工不包括：

1. 本单位使用的且由本单位直接支付工资的劳务派遣人员，应统计在本单位“劳务派遣人员”指标中；
2. 本单位因劳务外包而使用的人员，由承包劳务的单位统计为在岗职工。

【职工工资总额】

指根据《关于工资总额组成的规定》（1990年1月1日国家统计局发布的一号令）进行修订，本单位在报告期内（季度或年度）直接支付给本单位全部从业人员的劳动报酬总额。包括计时工资、计件工资、奖金、津贴和补贴、加班加点工资、特殊情况下支付的工资，是在岗职工工资总额、劳务派遣人员工资总额和其他从业人员工资总额之和。

工资总额是税前工资，包括单位从个人工资中直接为其代扣或代缴的房费、水费、电费、住房公积金和社会保险基金个人缴纳部分等。工资总额不论是计入成本的还是不计入成本的，不论是以货币形式支付的还是以实物形式支付的，均应列入工资总额的计算范围。

【职工平均工资】

指本单位在岗职工在报告期内平均每人所得的工资额。计算公式为：

$$\text{在岗职工平均工资} = \frac{\text{在岗职工工资总额}}{\text{在岗职工平均人数}}$$

第十四章 教育



14.1 教育事业基本情况

(2012-2020)

| 年份 | 学校 (所) | 教职工 (人) | 专任 教师(人) | 在校生 人数 (人) | 毕业生 人数 (人) | 在校学生 体质健康 项目检查 达标率 (%) | 学龄儿童 总计 (人) | 入学率 (%) |
|------|-----------|------------|-------------|------------------|------------------|------------------------------------|-------------------|------------|
| 2012 | 24 | 922 | 735 | 13329 | 3095 | 95.60 | 13329 | 100 |
| 2013 | 23 | 927 | 739 | 14088 | 3182 | 95.30 | 14088 | 100 |
| 2014 | 23 | 955 | 784 | 14290 | 3194 | 94.28 | 14290 | 100 |
| 2015 | 25 | 967 | 802 | 15444 | 3236 | 95.98 | 15444 | 100 |
| 2016 | 26 | 1626 | 1165 | 16073 | 4013 | 87.96 | 16073 | 100 |
| 2017 | 28 | 1914 | 1356 | 16956 | 4082 | 95.60 | 16956 | 100 |
| 2018 | 28 | 2122 | 1485 | 18609 | 4479 | 95.84 | 18609 | 100 |
| 2019 | 28 | 2323 | 1617 | 20039 | 4704 | 95.74 | 20039 | 100 |
| 2020 | 30 | 2431 | 1727 | 21868 | 4767 | 96.22 | 21868 | 100 |

14.2 教育事业基本情况本期

(2020)

| 项 目 | 全区 | 葵涌 | 大鹏 | 南澳 |
|----------------|------|------|-----|-----|
| 学校（间） | 30 | 17 | 10 | 3 |
| 1. 按阶段分 | - | - | - | - |
| 高中（含十二年制） | 1 | 1 | 0 | 0 |
| 初中（含九年一贯制） | 6 | 3 | 2 | 1 |
| 小学 | 6 | 3 | 2 | 1 |
| 幼儿园 | 17 | 10 | 6 | 1 |
| 2. 按承办类型分 | - | - | - | - |
| 教育部门办 | 18 | 10 | 5 | 3 |
| 社会力量办 | 12 | 7 | 5 | 0 |
| 教职工（人） | 2431 | 1572 | 650 | 209 |
| 按承办类型分 | - | - | - | - |
| 教育部门办 | 1714 | 1093 | 412 | 209 |
| 社会力量办 | 717 | 479 | 238 | 0 |
| 专任教师（人） | 1727 | 1111 | 455 | 161 |
| 1. 按阶段分 | - | - | - | - |
| 高中 | 326 | 326 | 0 | 0 |
| 初中 | 554 | 336 | 165 | 53 |
| 小学 | 482 | 240 | 168 | 74 |
| 幼儿园 | 365 | 209 | 122 | 34 |
| 2. 按承办类型分 | - | - | - | - |
| 教育部门办 | 1279 | 795 | 323 | 161 |
| 社会力量办 | 448 | 316 | 132 | 0 |

14.3 各级各类学校学生情况

(2020)

| 项目 | 全区 | 葵涌 | 大鹏 | 南澳 |
|----------------------|-------|-------|-------|-------|
| 在校生人数合计（人） | 21868 | 14182 | 6012 | 1674 |
| 高中 | 2572 | 2572 | 0 | 0 |
| 初中 | 4600 | 3104 | 1136 | 360 |
| 小学 | 9942 | 5882 | 3119 | 941 |
| 幼儿园 | 4754 | 2624 | 1757 | 373 |
| 毕业生人数合计（人） | 4767 | 2974 | 1447 | 346 |
| 高中 | 209 | 209 | 0 | 0 |
| 初中 | 1428 | 995 | 353 | 80 |
| 小学 | 1473 | 885 | 442 | 146 |
| 幼儿园 | 1657 | 885 | 652 | 120 |
| 在校学生体质健康项目（人） | 17099 | 11535 | 4269 | 1295 |
| 参加人数 | 16875 | 11360 | 4228 | 1287 |
| 达标人数 | 16237 | 11008 | 3997 | 1232 |
| 达标率（%） | 96.22 | 96.9 | 94.54 | 95.73 |

14.4 普通学校入学率、升学

(2020)

| 项目 | 全区 | 葵涌 | 大鹏 | 南澳 |
|------------|-------|-------|------|------|
| 学龄儿童总计 (人) | 21868 | 14182 | 6012 | 1674 |
| 高中 (人) | 2572 | 2572 | 0 | 0 |
| 初中 (人) | 4600 | 3104 | 1136 | 360 |
| 小学 (人) | 9942 | 5882 | 3119 | 941 |
| 幼儿园 (人) | 4754 | 2624 | 1757 | 373 |
| 入学率 (%) | - | - | - | - |
| 初中 (%) | 100 | 100 | 100 | 100 |
| 小学 (%) | 100 | 100 | 100 | 100 |

主要统计指标解释

【体质健康项目】

测量学生体质健康状况和锻炼效果的评价标准，是国家对不同年龄段学生体质健康方面的基本要求，是学生体质健康的个体评价标准。健康的概念包括身体健康、心理健康和社会适应。《国家学生体质健康标准》涵盖的是与学校体育密切相关的学生身体健康范畴。

第十五章 卫生和社会保障



15.1 卫生事业基本情况

(2012-2020)

| 年份 | 卫生机构数(个) | | 医院 实有 病床数 (张) | 病床使 用率 (%) | 病床 周转 次数 (次) | 全区 总诊疗 人次 (人/ 次) | 入院 总人 数 (人) | 健康体 检人数 (人) | 卫生 技术 人员 数 (人) | 每诊疗 人次 费用 (元) | 每出院者 费用 (元) |
|------|------------------|-----------------------------|------------------------|------------------|-----------------------|------------------------------|----------------------|-------------------|----------------------------|------------------------|-------------------|
| | 卫生 机构数 (个) | 社区 健康 服务 中心 (个) | | | | | | | | | |
| 2012 | 48 | 22 | 273 | 61.87 | 22.70 | 515203 | 6159 | 16537 | 612 | 128.60 | 5117.35 |
| 2013 | 47 | 21 | 273 | 61.94 | 22.77 | 501348 | 6215 | 20826 | 650 | 137.43 | 6211.78 |
| 2014 | 47 | 21 | 293 | 65.90 | 21.61 | 507566 | 5900 | 51245 | 720 | 142.96 | 6358.05 |
| 2015 | 47 | 21 | 313 | 63.96 | 20.50 | 539823 | 6415 | 55499 | 845 | 150.88 | 6523.59 |
| 2016 | 47 | 21 | 333 | 63.00 | 22.64 | 577750 | 7538 | 67712 | 854 | 161.51 | 6456.49 |
| 2017 | 46 | 20 | 401 | 77.43 | 23.54 | 696880 | 9439 | 94620 | 885 | 162.57 | 6450.40 |
| 2018 | 48 | 21 | 441 | 81.26 | 26.02 | 731469 | 11176 | 84691 | 901 | 186.42 | 8112.43 |
| 2019 | 53 | 21 | 465 | 95.71 | 30.89 | 828954 | 14084 | 96625 | 989 | 188.76 | 8010.91 |
| 2020 | 57 | 23 | 526 | 81.23 | 23.50 | 747487 | 11209 | 118690 | 1034 | 220.63 | 10925.90 |

注：总诊疗人次和卫生技术人员数统计全区医疗卫生机构数，与季度公布数据不同口径。

15.2 各办事处卫生事业情况

(2020)

| 项目 | 全区 | 葵涌 | 大鹏 | 南澳 |
|--------------------------|----------|---------|---------|----------|
| 卫生机构数（个） | 57 | 27 | 21 | 9 |
| 1. 医院（间） | 3 | 1 | 1 | 1 |
| 2. 门诊部、诊所（含私人诊所）、卫生室（个） | 29 | 13 | 14 | 2 |
| 2.1 门诊部（含私人诊所）（间） | 22 | 9 | 11 | 2 |
| 2.2 卫生保健所、医务室（含单位内部办）（间） | 7 | 4 | 3 | 0 |
| 3. 妇幼保健院（个） | 1 | 0 | 1 | 0 |
| 4. 社区健康服务中心（个） | 23 | 12 | 5 | 6 |
| 医院实有病床数（张） | 526 | 116 | 135 | 275 |
| 病床使用率（%） | 81.23 | 76.86 | 81.89 | 82.99 |
| 病床周转次数（次） | 23.50 | 46.03 | 31.45 | 7.18 |
| 全区总诊疗人次（人/次） | 747487 | 351400 | 287661 | 108426 |
| 入院总人数（人） | 11209 | 5340 | 4246 | 1623 |
| 健康体检人数（人） | 118690 | 80722 | 31270 | 6698 |
| 卫生技术人员数（人） | 1034 | 388 | 380 | 266 |
| 1、医生（人） | 407 | 159 | 155 | 93 |
| 2、护师、护士（人） | 403 | 158 | 145 | 100 |
| 3、药剂师士（人） | 50 | 20 | 19 | 11 |
| 4、检验师士（人） | 49 | 24 | 16 | 9 |
| 5、其他师士（人） | - | - | - | - |
| 6、管理人员及其他（人） | 125 | 27 | 45 | 53 |
| 每诊疗人次费用（元） | 220.63 | 200.61 | 252.43 | 226.31 |
| 每出院者费用（元） | 10529.90 | 5364.78 | 7907.04 | 37120.89 |

15.3 防病工作情况

(2020)

| 项目 | 全区 | 葵涌 | 大鹏 | 南澳 |
|--------------------|-------|-------|-------|-------|
| 发病总例数（例） | 265 | 152 | 89 | 24 |
| 发病率（1/10万） | 169.8 | - | - | - |
| 法定报告甲、乙类传染病死亡人数（人） | 0 | 0 | 0 | 0 |
| 死亡率（1/10万） | 0 | 0 | 0 | 0 |
| 结核病登记人数（例） | 42 | 23 | 18 | 1 |
| 结核病新发病人数（例） | 41 | 23 | 17 | 1 |
| 结核病死亡人数（例） | 0 | 0 | 0 | 0 |
| “五苗”接种率（%） | 98.73 | 98.66 | 99.60 | 96.83 |
| 乙肝疫苗全程接种率（%） | 99.35 | 99.27 | 99.59 | 98.94 |

15.4 妇幼卫生工作情况

(2020)

| 项目 | 全区 | 葵涌 | 大鹏 | 南澳 |
|----------------|------|------|------|------|
| 妇女病普查人数(人) | 4428 | 1491 | 2118 | 819 |
| 患病率(%) | 27.8 | 18.9 | 30.8 | 36.3 |
| 治疗率(%) | 55.0 | 69.5 | 38.0 | 78.5 |
| 胎位娩出顺产数(人) | 597 | 123 | 474 | 0 |
| 顺产率(%) | 68.4 | 74.1 | 67.0 | 0 |
| 出生低重儿(人) | 14 | 4 | 10 | 0 |
| 占活产总数(%) | 1.6 | 2.4 | 1.4 | 0 |
| 出生缺陷人数(人) | 15 | 1 | 14 | 0 |
| 出生缺陷率(‰) | 1.71 | 0.61 | 1.97 | 0 |
| 0-6岁儿童保健管理率(%) | 99.7 | 99.7 | 99.7 | 99.7 |
| 0-6岁儿童眼保健率(%) | 98.7 | 98.7 | 98.7 | 98.7 |
| 0-6岁儿童听力保健率(%) | 99.7 | 99.7 | 99.7 | 99.7 |
| 0-6岁儿童口腔保健率(%) | 99.7 | 99.7 | 99.7 | 99.7 |
| 0-6岁儿童贫血患病率(%) | 6.5 | 6.5 | 6.5 | 6.5 |
| 婚前检查人数(人) | 102 | 0 | 102 | 0 |

15.5 社会福利事业

(2013-2020)

| 年份 | 托养福利事业单位 (养老院) | | 康复事业单位 (残疾人康复中心) | | 殓葬事业单位 (公墓) | |
|------|-------------------|-------------|---------------------|-------------|----------------|-------------|
| | 数量 (间) | 职工人数 (人) | 数量 (间) | 职工人数 (人) | 数量 (间) | 职工人数 (人) |
| 2013 | 3 | 13 | 3 | 13 | 3 | 9 |
| 2014 | 3 | 13 | 3 | 13 | 3 | 9 |
| 2015 | 3 | 14 | 3 | 15 | 3 | 9 |
| 2016 | 3 | 11 | 3 | 17 | 3 | 9 |
| 2017 | 3 | 11 | 3 | 17 | 3 | 9 |
| 2018 | 3 | 14 | 3 | 17 | 3 | 9 |
| 2019 | 3 | 14 | 3 | 17 | 3 | 9 |
| 2020 | 3 | 13 | 3 | 17 | 3 | 9 |

15.6 社会保险参保人数及社保基金征收金额

(2016-2020)

| 年份 | 项目 | 城镇基本 养老保险 | 城镇基本 医疗保险 | 城镇职工 失业保险 | 城镇职工 生育保险 | 城镇职工 工伤保险 |
|------|----------------------|--------------|--------------|--------------|--------------|--------------|
| 2016 | 参保人数 (万人) | 10.02 | 12.76 | 12.02 | 12.50 | 12.05 |
| | 社保基金 征收金额 (万元) | 69005 | 14300 | 3981 | 1898 | 1277 |
| 2017 | 参保人数 (万人) | 12.11 | 13.94 | 11.22 | 12.07 | 11.04 |
| | 社保基金 征收金额 (万元) | 7104 | 19608 | 4157 | 1935 | 1699 |
| 2018 | 参保人数 (万人) | 12.71 | 14.43 | 11.95 | 12.21 | 11.38 |
| | 社保基金 征收金额 (万元) | 8958 | 2250 | 3809 | 2029 | 1608 |
| 2019 | 参保人数 (万人) | 14.08 | - | 11.90 | - | 12.18 |
| | 社保基金 征收金额 (万元) | - | - | - | - | - |
| 2020 | 参保人数 (万人) | 14.69 | — | 12.57 | — | 12.86 |
| | 社保基金 征收金额 (万元) | — | — | — | — | — |

注：从 2019 年开始统计数据只有市社保局提供的三个险种参保人数，社保基金征收金额不分解到各区层面。

主要统计指标解释

【甲类传染病】

包括鼠疫、霍乱。

【乙类传染病】

指传染性非典型肺炎、艾滋病、病毒性肝炎、脊髓灰质炎等。

第十六章 文化和体育



16.1 文化事业

(2012-2020)

| 年 份 | 公共图书馆 (个) | 文化站 (个) | 文化广场 (个) | 博物馆 (间) | 艺术机构 (个) | 文化娱乐 机构 (个) | 创作文化 艺术作品 (个) |
|------|--------------|------------|-------------|------------|-------------|-------------------|---------------------|
| 2012 | 26 | 3 | 5 | 3 | 0 | 27 | 2 |
| 2013 | 25 | 3 | 5 | 4 | 2 | 25 | 49 |
| 2014 | 25 | 3 | 5 | 4 | 2 | 28 | 18 |
| 2015 | 24 | 3 | 5 | 4 | 2 | 27 | 87 |
| 2016 | 24 | 3 | 5 | 3 | 1 | 24 | 13 |
| 2017 | 24 | 3 | 5 | 3 | 3 | 25 | 13 |
| 2018 | 24 | 3 | 5 | 3 | 3 | 23 | 11 |
| 2019 | 26 | 3 | 4 | 3 | 1 | 14 | 10 |
| 2020 | 26 | 3 | 5 | 2 | 1 | 19 | 19 |

16.2 文化事业基本情况

(2020)

| 项 目 | 总计 | 葵涌 | 大鹏 | 南澳 |
|---------------|----|----|----|----|
| 公共图书馆 | - | - | - | - |
| 办事处分馆（个） | 3 | 1 | 1 | 1 |
| 社区分馆（个） | 23 | 9 | 6 | 8 |
| 群众文化 | - | - | - | - |
| 文化站（个） | 3 | 1 | 1 | 1 |
| 文体广场（个） | 5 | 1 | 2 | 2 |
| 文物保护机构 | - | - | - | - |
| 博物馆（间） | 2 | 0 | 1 | 1 |
| 艺术机构 | - | - | - | - |
| 艺术表演团体（个） | 1 | 0 | 1 | 0 |
| 艺术表演场所（个） | 0 | 0 | 0 | 0 |
| 文化娱乐机构 | - | - | - | - |
| 歌舞娱乐场所（个） | 10 | 4 | 5 | 1 |
| 游戏电子游艺经营场所（个） | - | - | - | - |
| 网吧（个） | 9 | 6 | 3 | 0 |

16.3 图书馆情况

(2020)

| 项 目 | 总计 | 葵涌 | 大鹏 | 南澳 |
|--------------------|--------|--------|-------|--------|
| 公共图书馆（个） | 26 | 10 | 7 | 9 |
| 街道分馆（个） | 3 | 1 | 1 | 1 |
| 社区分馆（个） | 23 | 9 | 6 | 8 |
| 从业人员（人） | 38 | 10 | 8 | 20 |
| 公共图书馆总藏量（册） | 390375 | 168533 | 78159 | 143683 |
| 本年新购藏量（册） | 4875 | 3800 | 161 | 914 |
| 建筑面积（平方米） | 4000 | 1000 | 1435 | 1565 |
| 阅览座位（座） | 550 | 80 | 270 | 200 |
| 总流通人次（万人次） | 7.20 | 3.77 | 0.26 | 3.18 |
| 图书借阅次（万人次） | 0.74 | 0.61 | 0.05 | 0.08 |
| 信息化装备计算机数（台） | 51 | 20 | 28 | 3 |
| 共享工程及成分中心及服务店个数（间） | 0 | 0 | 0 | 0 |
| 为读者举办各种活动次数（次） | 20 | 13 | 0 | 7 |

16.4 博物馆、纪念馆基本情况

(2020)

| 项 目 | 机构数 (个) | 馆内藏品实际数量 (件/套) | | 展览活动 (场次) | 参观人次 (万人次) |
|-----|---------|----------------|--------|-----------|------------|
| | | | 一至三级藏品 | | |
| 总计 | 2 | 1930 | 26 | 14 | 42 |
| 综合性 | 1 | 1095 | 0 | 8 | 27 |
| 历史类 | 1 | 835 | 26 | 6 | 15 |

16.5 体育事业

(2020)

| 项目 | 总计 | 葵涌 | 大鹏 | 南澳 |
|-------------------|------|------|------|------|
| 举办群众性体育活动次数 (次) | 11 | 3 | 4 | 4 |
| 举办群众性体育活动参加人数 (人) | 5520 | 1300 | 2720 | 1500 |
| 县级公共体育馆数 | - | - | - | - |
| 游泳池 (个) | 8 | 4 | 2 | 2 |
| 田径场 (个) | 3 | 1 | 2 | 0 |
| 各类球场 (个) | 190 | 50 | 81 | 59 |

主要统计指标解释

【共享工程】

文化共享工程，由国家支持的文化知识技术普及的社会网络工程。其内容覆盖到各个生活领域，包括：共享工程少年版、共享工程农村版、共享工程社区版、共享工程企业版等。“推进文化共享工程”成为实施“十一五规划”、建设“百县千乡”宣传文化中心文化共享工程基层示范点的两个层面、一个共同目标。

第十七章 城市建设



17.1 城市建设水平

(2012-2020)

| 年份 | 雨水管道 | 污水管道 | 河道 |
|------|--------|--------|--------|
| 2012 | 153.65 | 113.41 | - |
| 2013 | 153.65 | 113.41 | - |
| 2014 | 153.65 | 114.91 | 197.31 |
| 2015 | 288.68 | 146.9 | 197.31 |
| 2016 | 350.00 | 177.21 | 197.31 |
| 2017 | 359.00 | 377.00 | 187.81 |
| 2018 | 301.15 | 235.20 | 187.81 |
| 2019 | 371.62 | 401.61 | 187.81 |
| 2020 | 611.79 | 555.25 | 133.22 |

注：根据 2019 年 12 月 15 日《深圳市人民政府关于印发深圳市河道管理范围勘定成果的通知》（深府函〔2019〕398 号），新区境内集雨面积大于 1 平方公里的河道共 62 条，河道管理总长约 133.22km。

17.2 城市公共交通情况

(2013-2020)

| 年份 | 公交线路 | | 万人 人均 公交 线路* (每万 人) | 500米 站点 覆盖 率 (%) | 公交 线路 总长度 (km) | 人均 公交 车 * (每万 人) | | 平均 出车 间隔 (分 钟) | 公交线路 出车 时间 间隔 (分 钟) | | 公交 线路 日均 出车 量 (台) |
|------|-----------------------|-----------------------|------------------------------------|------------------------------|-------------------------|---------------------------------|-----------------|----------------------------|------------------------------------|-----------------|----------------------------------|
| | 区内 公交 线路 (条) | 跨区 公交 线路 (条) | | | | 公交 车数 (台) | 公交 车数 (台) | | 公交 车数 (台) | 公交 车数 (台) | |
| 2013 | 23 | 10 | 1.21 | 75.70 | 600.90 | 14.25 | 271 | 25 | 23 | 25 | 258 |
| 2014 | 22 | 12 | 1.22 | 92.00 | 664.75 | 16.67 | 300 | - | 22 | - | 243 |
| 2015 | 37 | 12 | 2.38 | 92.32 | 904.04 | 36.73 | 572 | 23.5 | 37 | 17-30 | 497 |
| 2016 | 31 | 8 | 1.91 | 92.32 | 850.26 | 41.50 | 674 | 23 | 31 | 17-29 | 496 |
| 2017 | 51 | 17 | 2.80 | 94.00 | 2573 | 19.90 | 359 | - | 51 | - | 350 |
| 2018 | 51 | 24 | 2.83 | 94.10 | 865.72 | 20.72 | 373 | 22.5 | 51 | 16-29 | 361 |
| 2019 | 45 | 25 | 2.00 | 94.20 | 861.48 | 25.27 | 379 | 22 | 30 | 16-29 | 368 |
| 2020 | 42 | 27 | 2.63 | 94.30 | 905.37 | 24.30 | 390 | 20 | 29 | 20-30 | 378 |

注：公交线路含大鹏假日专线及接驳线

17.3 各办事处城市园林绿地情况

(2020)

| 项目 | 全区 | 葵涌 | 大鹏 | 南澳 |
|---------------------|--------|--------|--------|--------|
| 行政区内公园数量 (个) | 49 | 20 | 20 | 9 |
| 公园绿地面积 (平方米) | 487.70 | 145.05 | 236.70 | 106.00 |
| 人均公园绿地面积 (平方米/人) | 30.83 | 16.44 | 45.13 | 60.68 |

17.4 城市环境卫生情况

(2012-2020)

| 年份 | 垃圾桶数量 (个) | 垃圾转运站 (个) | 生活垃圾清运量 (吨) | 公共厕所 (个) | 移动厕所 (个) | 市容环卫专用车辆 (辆) | 清扫面积 (平方米) | 机扫率 (%) |
|------|--------------|--------------|----------------|-------------|-------------|-----------------|---------------|------------|
| 2012 | 2369 | 19 | 112366 | 47 | 6 | 24 | 5301060 | 23.4 |
| 2013 | 1929 | 20 | 113312 | 38 | 6 | 24 | 6958446 | 27.6 |
| 2014 | 2445 | 20 | 106765 | 38 | 7 | 26 | 6958446 | 23.4 |
| 2015 | 2422 | 20 | 114659 | 38 | 7 | 26 | 6958446 | 22.7 |
| 2016 | 2654 | 21 | 108405 | 45 | 17 | 61 | 6197000 | 21.4 |
| 2017 | 2140 | 18 | 106300 | 45 | 17 | 61 | 6035500 | 100 |
| 2018 | 2463 | 19 | 72614 | 56 | 16 | 74 | 6147233 | 100 |
| 2019 | 2622 | 17 | 75750 | 62 | 15 | 91 | 6147233 | 100 |
| 2020 | 2230 | 13 | 68917 | 74 | 19 | 93 | 6187459 | 100 |

注：2020 年垃圾桶数量为其他垃圾桶数量与垃圾分类桶数量之和。

17.5 各办事处城市环境卫生情况

(2020)

| 项目 | 全区 | 葵涌 | 大鹏 | 南澳 |
|-----------------|--------|--------|-------|--------|
| 垃圾桶数量 (个) | 2045 | 719 | 478 | 848 |
| 垃圾转运站 (个) | 13 | 4 | 5 | 4 |
| 生活垃圾清运量 (万吨) | 6.89 | 2.85 | 2.59 | 1.44 |
| 市政公厕 (个) | 74 | 25 | 30 | 19 |
| #移动厕所 (个) | 19 | 9 | 2 | 8 |
| 市容环卫专用车辆 (辆) | 93 | 36 | 31 | 26 |
| 清扫面积 (万平方米) | 618.75 | 260.86 | 228.9 | 128.99 |
| 机扫率 (%) | 100 | 100 | 100 | 100 |

17.6 供水
(2012-2020)

单位：万吨

| 年份 | 总供水量 | 工业供水 | 商业供水 | 居民供水 | 人均供水量 (吨/人) |
|------|---------|--------|--------|--------|----------------|
| 2012 | 3062.28 | 901.12 | 501.71 | 599.02 | 218.54 |
| 2013 | 2969.27 | 860.52 | 558.35 | 557.84 | 206.98 |
| 2014 | 3062.00 | 748.00 | 571.00 | 511.00 | 208.73 |
| 2015 | 3031.92 | 649.35 | 605.96 | 523.09 | 200.50 |
| 2016 | 3161.45 | 647.55 | 645.80 | 562.23 | 206.18 |
| 2017 | 3155.97 | 643.06 | 660.77 | 597.98 | 204.55 |
| 2018 | 3127.54 | 574.77 | 736.67 | 665.52 | 199.76 |
| 2019 | 3202.33 | 540.69 | 791.70 | 724.16 | 204.30 |
| 2020 | 3121.88 | 468.60 | 838.95 | 788.55 | 198.94 |

17.7 供电
(2013-2020)

单位：万千瓦时

| 年份 | 总供电量 | 工业供电 | 商业供电 | 居民供电 | 人均供电量 (千瓦时/人) |
|------|-----------|----------|----------|----------|------------------|
| 2013 | 82435.68 | 50638.26 | 22478.15 | 9408.56 | 5746.49 |
| 2014 | 88235.70 | 59679.16 | 16785.13 | 11974.50 | 6014.95 |
| 2015 | 86685.15 | 57369.83 | 16358.96 | 13056.98 | 5732.54 |
| 2016 | 96458.24 | 64327.81 | 18052.40 | 14630.58 | 6290.77 |
| 2017 | 101535.80 | 65559.70 | 20987.01 | 14916.87 | 6580.93 |
| 2018 | 103130.24 | 65119.77 | 22849.39 | 15161.08 | 6587.14 |
| 2019 | 114975.35 | 70560.73 | 27419.63 | 16994.99 | 7335.00 |
| 2020 | 119726.35 | 73776.59 | 27882.75 | 18067.01 | 7629.43 |

17.8 城市建设工程情况

(2015-2020)

| 年份 | 报建工程情况 | | | 招标工程 | | | |
|------|--------------------|-------------------------|---------------------|-------------------|---------------------|--------------------|--------------------|
| | 报建工程 总项数 (项) | 报建工程 总建筑面积 (万平方米) | 报建工程 总报价 (亿元) | 招标工程 项数 (项) | 招标工程 中标价 (亿元) | 招标工程 底价 (亿元) | 招标工程 下浮率 (%) |
| 2015 | 86 | 17.87 | 8.30 | 74 | 5.52 | 6.31 | 12.58 |
| 2016 | 155 | 10.86 | 14.94 | 121 | 8.06 | 9.28 | 13.10 |
| 2017 | 104 | 23.11 | 19.00 | 113 | 26.09 | 27.25 | 4.25 |
| 2018 | 122 | 65.65 | 51.00 | 145 | 22.84 | 28.81 | 20.72 |
| 2019 | 163 | 55.75 | 77.12 | 186 | 17.03 | 20.38 | 16.44 |
| 2020 | 135 | 175.65 | 94.59 | 148 | 29.51 | 34.18 | 13.66 |

17.9 城市水务情况

(2012-2020)

| 年份 | 主要饮用水源水质达标率 (%) | 城市供水率 (万吨/日) | 城市污水集中处理率 (%) |
|------|-----------------|--------------|---------------|
| 2012 | 100 | - | - |
| 2013 | 100 | 4.3 | 33.6 |
| 2014 | 100 | 4.3 | 51.2 |
| 2015 | 100 | 4.5 | 71.5 |
| 2016 | 100 | 4.7 | 86.6 |
| 2017 | 100 | 4.9 | 96.1 |
| 2018 | 100 | 5.0 | 97.3 |
| 2019 | 100 | 5.6 | 98.3 |
| 2020 | 100 | 5.5 | - |

主要统计指标解释

【公共绿地】

指向公众开放的市级、区级、居住区级各类公园、街旁游园，包括其范围内的水域。其中居住区级公园应小于1万平方米，街旁游园的宽度不小于8米，面积不小于400平方米。

【人均公共绿地面积】

指报告期末区域内城市人口平均每人拥有的公共绿地面积。

计算公式：人均公共绿地面积=区域内公共绿地面积/区域内城市人口

第十八章 环境保护



18.1 环境保护基本情况

(2012-2020)

| 年份 | 二氧化硫 年均值 (微克/ 立方米) | 二氧化氮 年均值 (微克/ 立方米) | PM2.5 年均值 (微克/ 立方米) | PM10 年均值 (微克/ 立方米) | 环境空气 质量优良率 (%) | 饮用水源 水质达标率 (%) |
|------|-----------------------------|-----------------------------|------------------------------|--------------------------|----------------------|----------------------|
| 2012 | 8 | 28 | 34 | 42 | 90.2 | 100 |
| 2013 | 7 | 20 | 36 | 53 | 92.6 | 100 |
| 2014 | 6 | 19 | 30 | 45 | 97.5 | 100 |
| 2015 | 5 | 17 | 26 | 42 | 97.5 | 100 |
| 2016 | 7 | 22 | 23 | 37 | 98.6 | 100 |
| 2017 | 8 | 20 | 25 | 39 | 97.5 | 100 |
| 2018 | 6 | 15 | 22 | 37 | 96.4 | 100 |
| 2019 | 4 | 12 | 20 | 32 | 90.7 | 100 |
| 2020 | 6 | 16 | 17 | 29 | 97.8 | 100 |

注：1. 2020年二氧化硫年均值为6微克/立方米，远低于国家环境空气质量一级标准所规定的浓度（20微克/立方米），比2019年4微克/立方米略有升高，但属于正常波动范围；

2. 2020年由于新冠疫情原因，新区人口活动较少，PM2.5、PM10都有所降低，环境空气质量优良率提高。

18.2 各办事处环境保护基本情况

(2020 年)

| 项目 | 全区 | 葵涌 | 大鹏 | 南澳 |
|------------------------------------|--------|--------|------|--------|
| 1. 空气质量 | - | - | - | - |
| 二氧化硫 (微克/立方米) | 6 | 5 | - | 6 |
| 二氧化氮 (微克/立方米) | 16 | 21 | - | 11 |
| 颗粒物(直径小于 10um)(微克/立方米) | 29 | 31 | - | 27 |
| 颗粒物 (直径小于 2.5um, 即 PM2.5) (微克/立方米) | 17 | 18 | - | 17 |
| 空气质量优良率 (%) | 97.8 | 97.7 | - | 98.2 |
| 空气质量指数 | 18-161 | 19-150 | - | 17-172 |
| 2. 饮用水源水质达标率 (%) | 100 | 100 | 100 | 100 |
| 3. 环境噪声 | - | - | - | - |
| 城区区域环境噪声 (dB(A)) | 53.9 | 54.6 | 53.4 | - |
| 4. 城市区域环境噪声达标率 (%) | 100 | 100 | 100 | - |

注：1. 大鹏街道无空气监测子站，因此无空气质量数据；2. 南澳街道无噪声监测子站，因此无噪声监测数据。

18.3 废水排放及处理情况

(2012-2020)

| 年份 | 污水排放企业数 (个) | 污水排放管数量 (条) | 工业废水排放 | | 城市污水处理 | | |
|------|----------------|----------------|--------------|-----------|---------------|--------------|--------------|
| | | | 化学需氧量 (吨) | 氨氮 (吨) | 日处理能力 (万吨) | 年处理量 (万吨) | 处理达标率 (%) |
| 2012 | 35 | 32 | 227.74 | 24.58 | 8.0 | 1787.48 | 100 |
| 2013 | 32 | 32 | 337.48 | 30.49 | 8.0 | 2210.27 | 100 |
| 2014 | 31 | 31 | 287.16 | 24.98 | 8.0 | 2460.46 | 100 |
| 2015 | 25 | - | 24.23 | 0.38 | 8.0 | 2260.53 | 100 |
| 2016 | 25 | - | 27.62 | 2.16 | - | - | - |
| 2017 | 26 | - | 7.54 | 0.95 | 8.0 | 2438.03 | 100 |
| 2018 | 11 | - | 9.87 | 0.42 | 8.0 | 2483.80 | 100 |
| 2019 | 12 | - | 6.06 | 0.12 | 8.6 | 2522.37 | 100 |
| 2020 | 8 | - | 3.74 | 0.218 | 8.9 | 2219.61 | 100 |

注：1. 部分企业关停或搬迁，工业废水排放量减少，化学需氧量排放量随之减少；2. 根据环统数据显示 2019 年工业废水的氨氮削减率高达 97.7%，2020 年工业废水的氨氮削减率为 94.1%，导致氨氮排放总量较 2019 年有升高，但 2020 年各企业的氨氮均达标排放，且氨氮排放总量也未超标；3. 2020 年由于新冠疫情原因，新区人口活动较少，城市污水年处理量减少。

18.4 工业废气排放及处理情况

(2012-2020)

| 年份 | 有害物质指标 | | | | 废气排放 工厂达标率 (%) |
|------|----------|-------------------------|-------------|--------------------------------------|----------------------|
| | 铅 (吨) | 烟(粉)尘 (换算成煤粉) (吨) | 二氧化硫 (吨) | 氮氧化物 (换算成NO ₂) (吨) | |
| 2012 | 0.195 | 41.040 | 60.982 | 3031.166 | 100 |
| 2013 | 0 | 11.988 | 12.854 | 1414.500 | 100 |
| 2014 | 0.0002 | 5.717 | 0.477 | 1457.625 | 100 |
| 2015 | 0.200 | 16.290 | 0.630 | 819.580 | 100 |
| 2016 | 0.027 | 12.534 | 1.204 | 830.764 | 100 |
| 2017 | 0.0001 | 13.907 | 38.555 | 701.734 | 100 |
| 2018 | 0.0120 | 28.431 | 30.450 | 544.972 | 100 |
| 2019 | 0 | 24.087 | 29.845 | 314.047 | 100 |
| 2020 | 0 | - | 0.046 | 367.257 | 100 |

注：1. 2020年烟尘数据未纳入统计；2. 2017-2019年的二氧化硫以产排污系数法核算得出，2020年开始根据监测数据法核算得出二氧化硫排放量；3. 2020年发电量较2019年有所增加，氮氧化物排放量也随之升高。

18.5 各办事处工业废气排放及处理情况

(2020)

| 项目 | 全区 | 葵涌 | 大鹏 | 南澳 |
|------------------------------------|---------|-------|---------|-------|
| 有害物质指标 | - | - | - | - |
| 铅 (吨) | 0 | 0 | 0 | 0 |
| 烟 (粉) 尘 (煤粉) (吨) | — | — | — | — |
| 二氧化硫 (吨) | 0.046 | 0.040 | 0.006 | 0 |
| 氮氧化物 (换算成 NO ₂) (吨) | 367.275 | 3.349 | 363.926 | 1.000 |
| 废气排放工厂 | - | - | - | - |
| 达标率 (%) | 100 | 100 | 100 | 100 |

18.6 年度 PM2.5 监测数据

(2013-2020)

单位: mg/m³

| 年份 | 年均值 | 最高值 | 最低值 |
|------|-------|-------|-------|
| 2013 | 0.036 | 0.135 | 0.006 |
| 2014 | 0.030 | 0.107 | 0.006 |
| 2015 | 0.026 | 0.086 | 0.006 |
| 2016 | 0.023 | 0.068 | 0.004 |
| 2017 | 0.025 | 0.068 | 0.006 |
| 2018 | 0.022 | 0.064 | 0.004 |
| 2019 | 0.020 | 0.058 | 0.004 |
| 2020 | 0.017 | 0.052 | 0.002 |

注：2020 年由于新冠疫情原因，新区人口活动较少，空气质量较 2019 年有所改善，PM2.5 有所降低。

18.7 主要月份 PM2.5 监测数据
(2020)

单位: mg/m³

| 月份 | 月均值 | 最高值 | 最低值 |
|-----|-------|-------|-------|
| 1月 | 0.024 | 0.038 | 0.005 |
| 2月 | 0.018 | 0.032 | 0.003 |
| 3月 | 0.019 | 0.036 | 0.007 |
| 4月 | 0.019 | 0.046 | 0.008 |
| 5月 | 0.011 | 0.026 | 0.002 |
| 6月 | 0.006 | 0.008 | 0.004 |
| 7月 | 0.007 | 0.010 | 0.004 |
| 8月 | 0.011 | 0.029 | 0.004 |
| 9月 | 0.015 | 0.052 | 0.004 |
| 10月 | 0.023 | 0.036 | 0.010 |
| 11月 | 0.025 | 0.038 | 0.009 |
| 12月 | 0.029 | 0.045 | 0.006 |

主要统计指标解释

【空气质量指数】

空气质量指数（Air Quality Index，简称 AQI）是定量描述空气质量状况的无量纲指数。针对单项污染物的还规定了空气质量分指数。参与空气质量评价的主要污染物为细颗粒物、可吸入颗粒物、二氧化硫、二氧化氮、臭氧、一氧化碳等六项。

【PM2.5】

细颗粒物又称细粒、细颗粒、PM2.5。细颗粒物指环境空气中空气动力学当量直径小于等于 2.5 微米的颗粒物。它能较长时间悬浮于空气中，其在空气中含量浓度越高，就代表空气污染越严重。虽然 PM2.5 只是地球大气成分中含量很少的组分，但它对空气质量和能见度等有重要的影响。

第十九章 运输与邮电



19.1 交通运输业基本情况

(2012-2020)

| 年份 | 道路基础设施 | | 高速公路 | | 公路 | | 市政道路 | | 桥梁 | | 隧道 | |
|------|-----------|-----------|-----------|-----------|-----------|-----------|-----------|-----------|-----------|-----------|-----------|-----------|
| | 数量 (条) | 长度 (m) | 数量 (条) | 长度 (m) | 数量 (条) | 长度 (m) | 数量 (条) | 长度 (m) | 数量 (条) | 长度 (m) | 数量 (条) | 长度 (m) |
| 2012 | 361 | 302716 | 1 | 20790 | 49 | 167361 | 166 | 108404 | 143 | 3941 | 2 | 2220 |
| 2013 | 353 | 294724 | 1 | 20790 | 62 | 168845 | 158 | 99234 | 130 | 3635 | 2 | 2220 |
| 2014 | 353 | 294724 | 1 | 20790 | 62 | 168845 | 158 | 99234 | 130 | 3635 | 2 | 2220 |
| 2015 | 306 | 267856 | 1 | 20790 | 58 | 156871 | 125 | 78617 | 119 | 3548 | 3 | 8030 |
| 2016 | 331 | 285662 | 1 | 20790 | 61 | 161079 | 147 | 92206 | 119 | 3557 | 3 | 8030 |
| 2017 | 432 | 322842 | 1 | 20790 | 65 | 158992 | 244 | 130972 | 119 | 4058 | 3 | 8030 |
| 2018 | 445 | 305382 | 1 | 20790 | 14 | 50787 | 308 | 220859 | 119 | 4916 | 3 | 8030 |
| 2019 | 473 | 296456 | 1 | 20790 | 11 | 50886 | 313 | 211466 | 145 | 5284 | 3 | 8030 |
| 2020 | 473 | 300389 | 1 | 20790 | 11 | 50600 | 317 | 215592 | 141 | 5377 | 3 | 8030 |

19.2 交通运输业基本情况本期

(2020)

| 项 目 | 全区 | | 葵涌 | | 大鹏 | | 南澳 | |
|--------|-----------|-----------|-----------|-----------|-----------|-----------|-----------|-----------|
| | 数量 (条) | 长度 (m) | 数量 (条) | 长度 (m) | 数量 (条) | 长度 (m) | 数量 (条) | 长度 (m) |
| 道路基础设施 | 473 | 296984.3 | 215 | 130039.6 | 173 | 96551.4 | 85 | 70393.3 |
| 高速公路 | 1 | 20790 | 1 | 20790 | 0 | 0 | 0 | 0 |
| 公路 | 11 | 50600.3 | 3 | 18292.6 | 5 | 17601.4 | 3 | 14706.3 |
| 市政道路 | 317 | 215592 | 148 | 83521 | 127 | 77174 | 42 | 54897 |
| 桥梁 | 141 | 5377 | 61 | 2506 | 40 | 1816 | 40 | 1055 |
| 隧道 | 3 | 8030 | 2 | 6380 | 1 | 1650 | 0 | 0 |

第二十章 其他社会活动



20.1 交通事故发生情况

(2012-2020)

| 年份 | 事故数量 (件) | 死亡人数 (人) | 受伤人数 (人) | 经济损失 (万元) | 等级 | | | | 表现类型 | | |
|------|-------------|-------------|-------------|--------------|-------------|-----------|-----------|-----------|-------------|-----------|-----------|
| | | | | | 特别重大 (件) | 重大 (件) | 较大 (件) | 一般 (件) | 财产损失 (件) | 伤人 (件) | 死亡 (件) |
| 2012 | 85 | 16 | 118 | 123.05 | 0 | 0 | 0 | 85 | 4 | 65 | 16 |
| 2013 | 65 | 15 | 57 | 72.84 | 0 | 0 | 0 | 65 | 10 | 40 | 15 |
| 2014 | 53 | 10 | 56 | 50.82 | 0 | 0 | 0 | 53 | 11 | 33 | 9 |
| 2015 | 34 | 6 | 65 | 38.96 | 0 | 0 | 0 | 34 | 9 | 20 | 6 |
| 2016 | 27 | 5 | 31 | 46.40 | 0 | 0 | 0 | 27 | 6 | 16 | 5 |
| 2017 | 33 | 10 | 30 | 14.20 | 0 | 0 | 0 | 33 | 7 | 16 | 10 |
| 2018 | 45 | 3 | 42 | 130.90 | 0 | 0 | 0 | 45 | 12 | 30 | 3 |
| 2019 | 27 | 1 | 29 | 93.70 | 0 | 0 | 0 | 27 | 8 | 18 | 1 |
| 2020 | 21 | 5 | 12 | 138.00 | 0 | 0 | 0 | 21 | 6 | 10 | 5 |

20.2 各办事处交通事故发生情况

(2020)

| 项目 | 总计 | 葵涌 | 大鹏 | 南澳 |
|-------------|-----|-------|------|----|
| 事故数量 (件) | 21 | 11 | 7 | 3 |
| 死亡人数 (人) | 5 | 3 | 2 | 0 |
| 受伤人数 (人) | 12 | 8 | 2 | 2 |
| 经济损失 (万元) | 138 | 105.5 | 21.5 | 11 |
| 等级 | - | - | - | - |
| 特别重大 (件) | 0 | 0 | 0 | 0 |
| 重大 (件) | 0 | 0 | 0 | 0 |
| 较大 (件) | 0 | 0 | 0 | 0 |
| 一般 | 0 | 0 | 0 | 0 |
| 表现类型 | - | - | - | - |
| 财产损失 (件) | 6 | 2 | 3 | 1 |
| 伤人 (件) | 10 | 6 | 2 | 2 |
| 死亡 (件) | 5 | 3 | 2 | 0 |

20.3 火灾事故发生情况

(2012-2020)

| 年份 | 事故数量 (起) | 死亡人数 (人) | 受伤人数 (人) | 经济损失 (万元) | 等级 | 表现类型 |
|------|-------------|-------------|-------------|--------------|-------|------|
| 2012 | 5 | 0 | 0 | 3.04 | 简易/一般 | 财产损失 |
| 2013 | 12 | 0 | 0 | 35.72 | 简易/一般 | 财产损失 |
| 2014 | 15 | 0 | 0 | 65.03 | 简易/一般 | 财产损失 |
| 2015 | 14 | 0 | 0 | 37.02 | 简易/一般 | 财产损失 |
| 2016 | 15 | 0 | 1 | 47.79 | 简易/一般 | 财产损失 |
| 2017 | 28 | 0 | 0 | 18.68 | 简易/一般 | 财产损失 |
| 2018 | 48 | 0 | 0 | 22.34 | 简易/一般 | 财产损失 |
| 2019 | 35 | 0 | 0 | 38.29 | 简易/一般 | 财产损失 |
| 2020 | 28 | 0 | 0 | 33.94 | 简易/一般 | 财产损失 |

20.4 安全生产情况

(2012-2020)

| 指标 | 死亡事故宗数 (宗) | 工矿、商贸 企业从业人员 死亡人数 (人) | 亿元 GDP 生产安全事故 死亡率 (%) | 蔬菜农药残留 检测合格率 (%) | 水产品违禁 药物残留检测 合格率 (%) |
|------|---------------|--------------------------------|--------------------------------|------------------------|-------------------------------|
| 2012 | 0 | 0 | 0 | 99.75 | 100 |
| 2013 | 1 | 1 | 0.004 | 99.76 | 100 |
| 2014 | 3 | 3 | 0.012 | 99.58 | 100 |
| 2015 | 0 | 0 | 0 | 99.79 | 100 |
| 2016 | 8 | 4 | 0.026 | 99.84 | 100 |
| 2017 | 8 | 2 | 0.024 | 99.56 | 99.8 |
| 2018 | 2 | 2 | 0.006 | 99.89 | 100 |
| 2019 | 5 | 5 | 0.014 | 99.22 | 99.8 |
| 2020 | 6 | 0 | 0.018 | 99.34 | 98.8 |

20.5 土地使用情况

(2012-2020)

单位：公顷

| 年份 | 商务用地 | 工业用地 | 市政公共设施用地 | 政府社团用地 | 居住用地 | | | 其他用地 |
|------|-------|-------|----------|--------|------|-------|------|--------|
| | | | | | 商品房 | 保障性住房 | 其他住房 | |
| 2012 | 8.30 | 0 | 0.70 | 5.00 | 0 | 0 | 6.70 | 0 |
| 2013 | 2.80 | 1.60 | 29.50 | 2.20 | 0 | 0 | 4.90 | 0 |
| 2014 | 86.96 | 7.95 | 1.05 | 0 | 0 | 0 | 7.76 | 0 |
| 2015 | 0.59 | 0 | 8.07 | 0 | 3.21 | 0 | 0 | 0 |
| 2016 | 0 | 0 | 18.74 | 0 | 1.82 | 0.35 | 1.58 | 157.51 |
| 2017 | 0 | 4.39 | 24.74 | 0.60 | 0 | 3.15 | 0 | 8.47 |
| 2018 | 0 | 11.29 | 5.91 | 0.35 | 1.13 | 7.91 | 1.71 | 0 |
| 2019 | 0 | 0 | 0.35 | 3.33 | 0 | 13.31 | 1.33 | 0 |
| 2020 | 5.00 | 0 | 0.52 | 0 | 0 | 1.55 | 4.51 | 0 |

20.6 婚姻情况

(2014-2020)

| 年份 | 登记结婚数 (对) | 初婚数 (人) | 再婚数 (人) | 登记离婚数 (对) |
|------|--------------|------------|------------|--------------|
| 2014 | 223 | 402 | 44 | 33 |
| 2015 | 703 | 1223 | 183 | 136 |
| 2016 | 594 | 916 | 272 | 153 |
| 2017 | 534 | 838 | 230 | 228 |
| 2018 | 488 | 701 | 275 | 176 |
| 2019 | 529 | 802 | 256 | 196 |
| 2020 | 1140 | 1639 | 640 | 1093 |

注：2019年10月10日开始实施婚姻登记“全城通办”，业务量增加。

20.7 商事主体概况

(2012-2020)

| 年份 | 商事主体 登记注册数 (家) | 注册资本总额 (万元) | 注销数量 (家) | 吊销数量 (家) |
|------|----------------------|----------------|-------------|-------------|
| 2012 | 7356 | 2527981 | 109 | 26 |
| 2013 | 8965 | 2670352 | 210 | 232 |
| 2014 | 11666 | 3114597 | 324 | 757 |
| 2015 | 14235 | 3407164 | 345 | 2 |
| 2016 | 16683 | 4036712 | 489 | 1 |
| 2017 | 18818 | 4402859 | 629 | 0 |
| 2018 | 18795 | 5095281 | 1000 | 1976 |
| 2019 | 19972 | 5577704 | 1545 | 344 |
| 2020 | 23900 | 6427958 | 1334 | 39 |

注：1、注销数量以商事主体提出注销申请后予以登记为准；

2、吊销数量因前几年已经清理大部分，而且具体数量以税务部门来函抄报未纳税名单为准。

20.8 政府采购
(2013-2020)

单位：亿元

| 年份 | 采购预算 | 采购金额 | 节约资金 | 节约率 (%) | 国库集中支付 |
|------|------|------|------|------------|--------|
| 2013 | 1.63 | 1.54 | 0.09 | 5.81 | 1.54 |
| 2014 | 2.79 | 2.68 | 0.11 | 3.94 | 2.68 |
| 2015 | 3.13 | 2.91 | 0.22 | 7.17 | 2.91 |
| 2016 | 4.37 | 4.16 | 0.21 | 4.81 | 4.16 |
| 2017 | 5.96 | 5.52 | 0.43 | 7.28 | 5.52 |
| 2018 | 8.26 | 7.98 | 0.28 | 3.39 | 7.98 |
| 2019 | 6.08 | 5.79 | 0.29 | 4.77 | 5.79 |
| 2020 | 4.41 | 4.20 | 0.21 | 4.76 | 4.20 |

20.9 出租屋管理情况

(2012-2020)

| 年份 | 出租屋数量 (栋) | 出租屋面积(万㎡) | 租住人员 (人) |
|------|-----------|-----------|----------|
| 2012 | 11924 | 680.35 | 84910 |
| 2013 | 11959 | 683.55 | 79466 |
| 2014 | 12015 | 694.83 | 86070 |
| 2015 | 12161 | 707.31 | 102041 |
| 2016 | 12270 | 710.22 | 131636 |
| 2017 | 12591 | 690.53 | 137756 |
| 2018 | 12790 | 739.54 | 129180 |
| 2019 | 13119 | 768.80 | 103399 |
| 2020 | 13913 | 836.42 | 138629 |

20.10 社会治安

(2012-2020)

| 年份 | 治安案件 | | | 刑事案件 | | | | |
|------|------------|------------|-------------|------------|------------|--------------------|------------------------|------------|
| | 受理数 (个) | 查处数 (个) | 查处人数 (人) | 立案数 (个) | 破案数 (个) | 抓获犯罪 嫌疑人 (人) | 青少年 (14-25岁) (人) | 非深户 (人) |
| 2012 | 1261 | 264 | 424 | 1264 | 354 | 423 | 60 | 395 |
| 2013 | 1428 | 276 | 461 | 992 | 218 | 359 | 59 | 328 |
| 2014 | 1622 | 246 | 425 | 809 | 244 | 379 | 54 | 354 |
| 2015 | 1663 | 241 | 357 | 915 | 289 | 344 | 59 | 309 |
| 2016 | 1302 | 316 | 405 | 669 | 297 | 336 | 65 | 304 |
| 2017 | 913 | 425 | 487 | 563 | 294 | 305 | 72 | 286 |
| 2018 | 1013 | 458 | 362 | 526 | 266 | 294 | 56 | 267 |
| 2019 | 913 | 472 | 390 | 517 | 253 | 343 | 56 | 29 |
| 2020 | 849 | 306 | 305 | 567 | 296 | 323 | 85 | 309 |

20.11 R&D 经费使用情况

(2013-2020)

| 年份 | 规模以上工业企业 | | 规模以上非工业企业 | | 其他 | 科研院所 | 高等院校 | 合计 | | GDP (亿元) | R&D 投入 强度 (%) |
|------|-------------------|-----------------------|-------------------|-----------------------|-------------------|-------------------|-------------------|-------------------|-----------------------|-------------|------------------------|
| | R&D 支出 (万元) | R&D 人员 数 (人) | R&D 支出 (万元) | R&D 人员 数 (人) | R&D 支出 (万元) | R&D 支出 (万元) | R&D 支出 (万元) | R&D 支出 (万元) | R&D 人员 数 (人) | | |
| 2013 | 49931 | 2491 | 0 | 0 | 0 | 0 | 0 | 49931 | 2491 | 245 | 2.0 |
| 2014 | 63147 | 1557 | 0 | 0 | 0 | 1473 | 0 | 64620 | 1557 | 259 | 2.5 |
| 2015 | 57107 | 1232 | 0 | 0 | 0 | 1007 | 0 | 58114 | 1232 | 275 | 2.1 |
| 2016 | 33056 | 640 | 16450 | 1158 | 0 | 542 | 0 | 50048 | 1798 | 307 | 1.6 |
| 2017 | 13398 | 1037 | 8856 | 873 | 0 | 23787 | 0 | 46041 | 1910 | 330 | 1.4 |
| 2018 | 59252 | 2741 | 24702 | 1306 | 0 | 4455 | 0 | 88409 | 4047 | 342 | 2.6 |
| 2019 | 35889 | - | 36536 | - | 0 | 19105 | 0 | 92457 | - | 351 | 2.6 |
| 2020 | 34620 | 1315 | 10132 | 645 | 0 | 14794 | 0 | 71730 | 2236 | 340 | 2.1 |

注：2020 年四下企业 R&D 支出为 12184 万元；科研院所人数为 276 人。

20.12 规模以上工业 R&D 经费使用情况

(2020)

| 项目 | 有研发机构 单位个数 | 从业人员期末 人数 | 资产总计 (万元) | 主营业务收入 (万元) |
|----------------------|---------------|--------------|--------------|----------------|
| 一、按企业规模分组 | - | - | - | - |
| 大型 | 2 | 13770 | 6736488 | 1792422 |
| 中型 | 5 | 7008 | 12327212 | 3211674 |
| 小型 | 10 | 5043 | 1466913 | 434805 |
| 微型 | - | - | - | - |
| 二、按登记注册类型 | - | - | - | - |
| 内资企业 | 13 | 17965 | 12974480 | 2942299 |
| 有限责任公司 | 5 | 12197 | 5132996 | 2002065 |
| 国有独资公司 | | 1082 | 3534650 | 1066649 |
| 其他有限责任公司 | 5 | 11115 | 1598346 | 935416 |
| 股份有限公司 | 1 | 2330 | 6965208 | 662331 |
| 私营企业 | 7 | 2645 | 816899 | 214630 |
| 港、澳、台商投资企业 | 2 | 6226 | 6902046 | 1713058 |
| 与港澳台商合资经营企业 | 1 | 3288 | 6845649 | 1609681 |
| 港澳台商独资经营企业 | 1 | 2938 | 56397 | 103377 |
| 三、按国民经济行业大类分组 | - | - | - | - |
| 制造业 | 16 | 22649 | 7930393 | 2315022 |
| 化学原料和化学制品制造业 | 1 | 249 | 50525 | 13756 |
| 橡胶和塑料制品业 | 2 | 534 | 87027 | 29370 |
| 医药制造业 | 1 | 223 | 36023 | 11821 |
| 电气机械和器材制造业 | 7 | 4417 | 6299948 | 1068125 |
| 计算机、通信和其他电子设备制造业 | 4 | 11516 | 1264512 | 924513 |
| 电力、热力、燃气及水生产和供应业 | 1 | 3172 | 12600220 | 3123878 |
| 电力、热力生产和供应业 | 0 | 2441 | 11401857 | 2370006 |

续表：

| 项 目 | 利润总额 (万元) | 工业总产值 (万元) | R&D 内部经费 支出 (万元) | R&D 人员合计 |
|----------------------|--------------|---------------|------------------------|----------|
| 一、按企业规模分组 | - | - | - | - |
| 大型 | 109796 | 1857315 | 12193 | 608 |
| 中型 | 1007961 | 2830467 | 5114 | 448 |
| 小型 | -2463 | 472006 | 17314 | 259 |
| 微型 | - | - | - | - |
| 二、按登记注册类型 | - | - | - | - |
| 内资企业 | 341146 | 2581181 | 31835 | 1099 |
| 有限责任公司 | 238940 | 2080551 | 6552 | 642 |
| 国有独资公司 | 301146 | 1072693 | - | 109 |
| 其他有限责任公司 | -62206 | 1007857 | 6552 | 533 |
| 股份有限公司 | 216244 | 267495 | 7124 | 170 |
| 私营企业 | -102025 | 181981 | 11861 | 266 |
| 港、澳、台商投资企业 | 577470 | 1722973 | 2130 | 122 |
| 与港澳台商合资经营企业 | 576747 | 1618672 | 1600 | 68 |
| 港澳台商独资经营企业 | 723 | 104301 | 531 | 54 |
| 三、按国民经济行业大类分组 | - | - | - | - |
| 制造业 | 9828 | 2332366 | 26568 | 1111 |
| 化学原料和化学制品制造业 | 95 | 11303 | 448 | 35 |
| 橡胶和塑料制品业 | -3566 | 21067 | 590 | 36 |
| 医药制造业 | 3597 | 48578 | 141 | 9 |
| 电气机械和器材制造业 | 62398 | 1034287 | 10409 | 242 |
| 计算机、通信和其他电子设备制造业 | -54651 | 981880 | 14314 | 700 |
| 电力、热力、燃气及水生产和供应业 | 1105466 | 2827423 | 8052 | 204 |
| 电力、热力生产和供应业 | 915960 | 2000050 | 8029 | 202 |

20.13 对外贸易进出口情况
(2012-2020)

单位：万美元

| 年份 | 进出口 | 进口 | 出口 | 净出口 |
|------|--------|-------|-------|-------|
| 2012 | 116594 | 33351 | 83243 | 49892 |
| 2013 | 112076 | 35632 | 76444 | 40812 |
| 2014 | 154482 | 67235 | 87247 | 20012 |
| 2015 | 112032 | 34726 | 77306 | 42580 |
| 2016 | 102449 | 34418 | 68031 | 33613 |
| 2017 | 138714 | 39447 | 99267 | 59820 |
| 2018 | 170698 | 71433 | 99265 | 27832 |
| 2019 | 106275 | 53215 | 53060 | -155 |
| 2020 | - | - | - | - |

注：2020年8月开始无分区数据。

主要统计指标解释

【各类事故分类】

安全事故是指在生产经营活动中或与生产经营活动有关的活动中发生的造成人身伤亡、财产损失或一定社会影响的事故。安全事故按其性质可分为员工伤亡事故、交通事故、火灾事故和其它生产安全事故。

员工伤亡事故：系指在生产经营过程中所发生的人身伤亡、急性中毒事故。即员工在本岗位劳动或虽不在本岗位劳动，但由于单位的设备(施)不齐全、劳动条件和作业环境不良、管理不善，以及单位领导指派到单位外从事本单位生产经营活动，所发生的人身伤亡、急性中毒事故。

交通事故：系指公司所属机动车辆在行驶过程中由于各种原因造成的人身伤亡或车辆损坏的事故。

火灾事故：系指由于各种原因发生火灾，并造成人身伤亡、财产损失(烧毁)或住宅火灾的事故。

其它生产安全事故：系指在生产经营活动中，发生管沟塌方、煤层气、LNG 泄漏、设备损毁、装置或管道爆炸等，虽未造成人员伤亡，但造成财产损失构成事故的。

【事故等级划分】

人身伤亡事故

(1) 特别重大人身死亡事故：是指造成 30 人以上死亡，或者 100 人以上重伤（包括急性工业中毒）。

(2) 重大人身死亡事故：是指造成 10 人以上 30 人以下死亡，或者 50 人以上 100 人以下重伤。

(3) 较大人身死亡事故：是指造成 3 人以上 10 人以下死亡，或者 10 人以上 50 人以下重伤。

(4) 一般人身死亡事故：是指造成 3 人以下死亡，或者 10 人以下重伤。

(5) 人身重伤事故：是指一人以上或多人受伤，治疗超过 105 个工作日。

(6) 人身轻伤事故：是指一人以上或多人受伤，治疗未超过 105 个工作日。